



ゆかり幼稚園餅つき大会



迎春

今月号のおもな内容

年頭のごあいさつ	2
TOPIX	4~6
・全国保育研究大会/愛子祭り/とびうお祭り/法務大臣表彰 /屋久島学ソサエティ/実践総合農学会 他	
たより	7~11
・教育委員会/歴史民俗資料館/自然館/商工観光課/火災予 防/農林水産課 他	
町民税・県民税の申告と納税相談	12
国民健康保険被保険者の皆さんへ	14
お知らせ	16~17
・保育所等入所児童募集/フェリー太陽/特設人権相談所/県 営住宅空き家待ち登録 他	
図書・電気自動車導入助成・やくしま歌壇	18
戸籍の窓・JRホテル屋久島から	19
町民カレンダー・人の動き	20

平成27年

1

月号

No.87

年頭のごあいさつ



屋久島町長 荒木 耕治

新年あけましておめでとう
ございます。

町民の皆様におかれましては、希望に輝く新年をお迎えることと、心からお慶び申し上げます。

昨年は、34年ぶりに口永良部島「新岳」が噴火をしましたが、住民の確かな判断で迅速な避難体制をとることができ、幸いにも人的な被害はありませんでした。

また、台風18号、19号と久しぶりに大型の台風が上陸しましたが、床上、床下浸水等の家屋への被害や農作物への被害はあったものの大規模な災害に見舞われることなく一年を終えることができました。しかし、各地では大規模な災害が発生しております。町民の皆様には常に、災害に対処する心構えと準備を怠ることのないようお願いいたします。

町としましても、自主防災

組織への支援強化など、防災対策を推進してまいりたいと思います。

さて、本町は平成19年の合併以来、本庁舎の建設が町政の最重要課題でありましたが、町長に就任してからこの間、議会にも一定の考え方を提案申し上げながら、熟慮を重ねて参りました。その結果として、平成26年第4回議会臨時会において、屋久島町役場の位置を小瀬田849番地20に改める条例の一部改正を提案し、議決をいただきました。

杉の南限地であり、銘木屋久杉の島に相応しい木造庁舎を基本に、平成30年3月完成に向け各種産業とも関連した地域づくりが図られるよう努力して参ります。

町の活性化や町勢の拡大を図るためには、産業を育成し、その中に少しでも多くの雇用の場を確保し、定住人口の増加を図ることが基本であります。また、それらの産業を育成するためには、交流人口の増加が必要であります。

現在策定中であります「屋久島町観光基本計画」「屋久島町農業振興計画」においては、各産業間において相互に経済的効果が図られる方策を検討しており、地に足のついた政策が提案できるよう努めて参ります。

最後になりますが、屋久島町の限らない発展のため、より一層のご支援とご協力を賜りますようお願い申し上げますとともに、町民の皆様にとりまして本年が素晴らしい年となりますことを心からご祈念申し上げます、新春のご挨拶いたします。

志あれば成就する



屋久島町教育長 川原 高男

新年おめでとうございます。

昨年も全国各地で豪雨災害や土砂災害等が発生しました。御嶽山の噴火では多くの人命が失われました。さらには身近な口永良部島でも噴火があり、島民を不安に陥れました。

しかし、暗いニュースばかりではなく、日本人3人が同時にノーベル物理学賞という快挙は、鹿児島出身の赤崎

勇先生が含まれていることもあり、私たちに喜びと誇りを与えてくださいました。

その3人の先生方からは、「希望を捨てなかった」「あきらめずに根気強くやり続けた」等の言葉がたびたび聞かれました。わたしたちは、年頭に当たり夢や希望を掲げていますが、時が経つにつれて、あやふやになってしまいがちです。3人の先生方のように強い志を持ちたいものです。志は「心指し」で、心の向

新庁舎建設に向けて 新たな年に



屋久島町議会 議長 日高 好作

新年明けましておめでとう
ございます。

皆様におかれましては、ご
家族おそろいで輝かしい新春
をお迎えのこととお喜び申し
上げます。

また、日頃から議会活動に
対しましてご理解とご支援を
賜り、厚く御礼申し上げます。
屋久島町議会議員一同これま
で以上に研鑽に努め、議会の
活性化が図られるよう努力し
て参ります。

さて昨年は、御嶽山の噴火
により尊い命が失われました。
お亡くなりになられた方、そ
のご家族の皆様にご謹んでお悔
やみを申し上げます。また、
本町の口永良部島に於いても
34年ぶりに新岳が爆発し、多
くの住民が公民館などに一時
避難しましたが、幸いけが人
もなく安堵いたしました。し
かし、いまだに噴火警戒レベ
ル3は継続されており、不安
な日々をすごされていること
と思います。一刻も早く終息
してほしいと願っております。
さらに、台風18号と19号が2
週続けて日本列島を縦断し、

全国各地で大きな災害が発生
しました。本町でも特産品で
ありますポンカンやタンカ

ン・ガジュツ・山芋等の被害
があり、被害にあわれた農家
の方々には、心からお見舞い
申し上げます。

暮れの12月にはアベノミク
スや地方創生、安全保障など
安倍政権のこれまでの取り組
みや消費税10%への増税を
平成29年4月まで先送りする
ことを国民に問うための衆議
院総選挙が実施され、自民党・
公明党連立政権が圧勝しまし
た。連立政権には常に国民目
線と地方が再生されるような
政策を期待したいと願うこと
ろであります。

本町に於いては、10月の臨
時会で「役場の位置を定める
条例改正案」が提出され、旧
小瀬田小学校跡地に決定しま
した。平成30年3月完成に向
け、新庁舎建設が始まるもの
と思います。屋久島町議会で
は、町民に信頼され責務を果
たす議会を目指し「議会基本
条例」を制定しました。昨年
はこの条例に基づき、町内5

かう方向と言えます。自分の
心に決めた目的をひたすら見
つめて、その実現のために努
力することが志と言えましょ
う。旧札幌農学校の創始者で

あるクラーク博士が、学生た
ちに贈った言葉「Boys, be
ambitious」は、あまりにも
有名です。社会的に、価値の

高い志を大志と言いますが、
大志を抱いて生きる人には迫
力や風格を感じます。

人間の能力や可能性には、
さほど差がないと思います。
志や行動を集中するか、分散
してしまうかで大差がつくよ
うに思います。「志」を結晶
化し、エネルギーを集中すれ
ば、念願の成就となるのでは

ないでしょうか。「精神一致
何事がならざらん」の諺もあ
ります。

町教育委員会では、今年度
も、「あしたをひらく心豊か
でたくましい人づくり」を基
本目標として、学校教育はも
とより、社会教育においても
町民の皆様と共に学習や体験
活動等の機会拡充に努めて参
ります。自己啓発や自己実現
の場として積極的に参画して
いただきたいと思います。

最後になりましたが、この
一年が、皆様方にとりまして
最良の年となりますように心
から祈念申し上げます。新年のあ
いさつといたします。

か所で議会報告会を開催し、
町民の皆様と意見交換を行
いました。皆様から頂いた意見
を町勢発展のため生かしてい
きたいと思っておりますので、
更なるご理解とご協力を
お願いいたします。

最後に、平成27年が屋久島
町にとって大きな飛躍の年で

第58回全国保育研究大会

栗生の白百合保育園が、11月12日(水)～14日(金)にかけて秋田市で開催された「第58回全国保育研究大会」に九州・沖縄県の代表として参加しました。

平成26年2月に熊毛地区の当番園として鹿児島県の「保育事業研究大会」に参加し、2年間の研究成果を発表、7月には県の代表として福岡県で開催された「九州保育三団体研究大会」へ参加しました。

この大会では九州・沖縄の24園が8分科会に分かれ発表、その中から推薦され今回の全国大会への参加となりました。

全国から各ブロック大会で推薦された24園がそれぞれのテーマごとに分かれ発表、白百合保育園は、「ふるさとを伝えよう～地域の伝統文化・方言を保育に取り入れる意義について考える～」というテーマで発表しました。

保育園より「栗生集落に伝わる『柿なれ』という行事、集落の方から教わった子守歌を日常の保育に取り入れた研究に取り組んだことで、地域の文化に触れ地域の人々との関わりをより深めることができました。大変貴重な経験となりました。」とのお話がありました。



※「柿なれ」

1月15日に柿がたくさんなるように、棒を削り作った「刀」で、柿の木を叩いて回る行事

小瀬田愛子まつり

11月30日(日)第13回小瀬田愛子祭りが、小瀬田公民館広場で開催されました。

あいにくの雨模様でしたが、多くの人がおとずれ、農産物等の購入やビンゴゲームへ参加、舞台での趣向を凝らした出し物を楽しんでいました。また、地元農産物で作ったアツアツの愛子汁で、お腹も心も満たしているようでした。



春牧とび魚祭り

～里も味覚もまるかじり～

11月30日(日)春牧区発足65周年記念、春牧とび魚祭りが春牧福祉館横広場で開催されました。

トビウオや雑貨などの販売のほか、舞台ではのど自慢やベリーダンスなどの出し物、横峯遺跡にちなんだ「縄文火起こし体験」などがあり、来場者を楽しませていました。



春牧とび魚祭りキャラクター
「とびまるくん」

日本PTA全国協議会会長表彰

一湊小学校PTA

11月19日、東京ホテルニューオータニで開催された、平成26年度PTA年次表彰式で、一湊小学校PTAが「日本PTA会長表彰」を受賞しました。

一湊小学校PTAは、子どもの姿で勝負する学校経営の方針に基づきPTA活動のテーマが設定され、学校・家庭・地域が一体となった教育活動の中核となっています。学級PTAも各学級経営に応じたテーマを設定するとともに、基本的生活習慣の確立、読書活動の定着、家庭学習の習慣化を共通課題として、知・徳・体の調和のとれた児童の育成に向け、全会員が協力して研修、実践に努めています。

今年度からは、食育の充実を図り、基本的生活習慣の定着(早寝早起き朝ごはんや元気なあいさつ、虫歯治療)を図るために、親が子育てを学ぶ機会をPTA活動の柱にあげ取り組んでいます。



おたのしみクリスマス会 大盛況!!

宮之浦図書室で12月17日(水)、尾之間図書室で12月19日(金)「おたのしみクリスマス会」を実施し、多くの親子連れが一足早くクリスマスを楽しみました。

当日は両図書室とも50人を超える参加があり、大型絵本や人形劇、パネルシアターやサンタクロースの登場など大変盛り上がりしました。

通常のおはなし会は毎月開催していますので、ぜひご参加ください。



保護司 法務大臣表彰

12月3日(水)保護司の日高雲平さん(安房)、永田実男さん(原)が法務大臣表彰の受賞報告のため荒木町長を表敬訪問しました。

この賞は、罪を犯した人たちの更生保護に長年尽力された功績に対して贈られるもので、お二人は、犯罪を犯した人々に対する更生指導や就労援助などの保護観察、社会復帰に向けた生活環境調整や「社会を明るくする運動」への参画といった犯罪予防活動に熱心に取り組まれています。

このたびの栄誉を心からお慶び申し上げますとともに、今後も犯罪や非行のない地域社会づくりにご尽力賜りますようお願いいたします。



屋久島町・菊陽町

～姉妹都市盟約締結20周年記念植樹贈呈式～

11月25日(火)安房総合センターにて屋久島町と菊陽町の姉妹都市盟約締結20周年を記念し、記念植樹贈呈式がおこなわれました。菊陽町より20本、富士フィルム九州株式会社より5本の贈呈された春めき桜25本は健康の森公園に植樹され、開花に向けて順調に生育しています。

開花の時期は、3月中旬でソメイヨシノより少し濃いピンク色、花を密にして咲くのが特徴です。



屋久島学ソサエティ第2回大会

12月12日(金)から15日(月)にわたり屋久島学ソサエティ第2回大会が開催されました。屋久島学ソサエティは、屋久島町長も発起人の一人となっている官・民・学協働の取組であり、「屋久島学」をテーマに屋久島に関わる方々が膝をつきあわせて議論を行える場として設置され、第2回大会には約280名の参加がありました。

13日には「山のトイレを科学する」をテーマに、14日には「屋久杉のすべて」をテーマにセッションが安房の屋久島町総合センターで行われ、登壇した研究者等による活発な意見交換及び質疑応答がなされました。また、1階ロビー及び2階大会議室では屋久島学ソサエティ会員によるポスター展示が行われ、様々な分野の研究内容が展示されるだけでなく、発表者から直接説明を聞く時間が設けられました。参加者は交流を深めながら、屋久島に関する知識を楽しく学びました。

12日及び15日にはヤクスギランド及び西部地域で自然観察会が行われました。研究者及び屋久島ガイドが講師として参加者と一緒に歩き、現地を直接見ながら説明を行いました。また、14日午前中には屋久杉自然館でヤクタネゴヨウ植樹祭が開催されました。この植樹祭は毎日新聞社が主催する「毎日新聞いのちの森づくりリレー」として位置付けられており、50本の苗木が自然館敷地内に植えられたほか、50本の苗木が里親の手により島内各地に植えられます。

実践総合農学会第9回地方大会

12月13日(土)、14日(日)、屋久島環境文化研修センターにて、屋久島では初めてとなる『2014年度実践総合農学会第9回地方大会』が開催されました。

「農業・農村振興による島おこし」をテーマとし、屋久島町にて取り組まれている大学と提携した農業研究の事例や、東京農業大学の教授による在来資源を活かした事例発表、屋久島高等学校普通科環境コースの生徒による「課題研究」の発表などが行われました。

また、地元の農業者および農業関係者と「地域農業の取り組み」についての座談会も行われ、農業をはじめ関連する産業の発展につながる、さまざまなアイデアやヒントが引き出された学会となりました。



年末年始交通事故防止運動・地域安全運動

平成26年12月10日(水)～平成27年1月10日(土)まで年末年始の交通事故防止運動・地域安全運動が行われました。

12月10日には交通安全母の会、交通指導員の皆さんが、「Aコープ宮之浦店」や「わいわいらんど」等の前で、通行する町民や運転手の皆さんに犯罪の撲滅や交通ルール・マナーの遵守を呼び掛けました。



*毎月第3土曜日は「青少年育成の日」 *毎月第3日曜日は「家庭の日」 *毎月23日は「子どもといっしょに読書の日」

教育委員会だより

☎43-5900

第30回 ジョギングやくしま大会

「第30回ジョギングやくしま大会」を開催します。立春の永田路を歩いてみませんか。町民の皆さんのご参加をお待ちしています。

- 【日 時】 2月1日(日)受付午前9時～
 【場 所】 永田小学校校庭 【参加料】 無料
 【コース】 永田地区農道
 4.5km ウォーキング 10:10スタート
 7.0km ジョギング 10:20スタート
 4.0km ジョギング 10:30スタート
 【申込先】 社会教育課(内線161)
 FAX 46-3144
 【申込期限】 1月22日(木)まで
 ※ 当日参加申し込みも可能です。

「やくしまっ子」 わんぱくフェスタ2015

高校生クラブ「ぼんだま」と町子ども会育成連絡協議会の主催で、町内の幼児・小・中学生・青年が集い、遊びを通じて異年齢間の交流を図る目的で開催されます。楽しいゲームをたくさん準備していますので、是非ご参加ください。

- 【日 時】 1月25日(日)午後 2時～4時
 【場 所】 宮之浦体育館
 【申込み】 事前申込みの必要はありません。当日、宮之浦体育館にお集まりください。
 ※幼児・小学生の保護者も一緒に参加できます。
 ※体育館用の「上履き」をご準備ください。
 《問い合わせ先》
 社会教育課 ☎43-5900 (内線167)

第44回熊毛地区市町対抗駅伝競走大会

12月7日(日)中種子町で熊毛地区市町対抗駅伝競走大会が開催され、屋久島町はA・B 2チームが出場しました。

選手はアップダウンの激しいコースを力走し、Aチームは1位でゴール、Bチームも5位と健闘し、屋久島町選手は全10区間中5つの区間賞を獲得しました。

県下一周駅伝及び女子駅伝を目指し練習に励んでいる選手に対し、町民の皆さんの応援をよろしく願います。

- 【成績】 第1位 屋久島町A 2時間27分13秒
 第2位 中種子町 2時間29分07秒
 第3位 西之表市A 2時間32分14秒
 第4位 南種子町 2時間35分28秒
 第5位 屋久島町B 2時間39分45秒
 第6位 西之表市B 2時間42分13秒
 【区間賞】 4区 中学男子 矢野陽介 5区 一般男子 寺田耕作
 6区 中学女子 前田海音 8区 高校男子 川内田裕生
 10区 一般男子 新田正洋



「さわやかあいさつ週間」(1月8日～1月14日)

屋久島町さわやかあいさつ日本一運動推進委員会では、この期間中、町内各所であいさつ立哨活動を行います。

町民の皆さん、いつでも・どこでも・だれとでも、さわやかなあいさつで、自然にいやされ、人にもいやされる屋久島町を目指しましょう。

南日本10kmロード通信競技大会 熊毛地区女子長距離走大会

12月14日(日)尾之間・麦生間において第55回南日本10kmロード通信競技大会並びに第25回熊毛地区女子長距離走大会が開催され、男女14人が健脚を競いました。本大会は、来年2月14日から5日間行われる県下一周市町対抗駅伝競走大会と、1月25日に霧島市で開催される地区対抗女子駅伝競走大会の地区代表選考を兼ねて開催されました。

屋久島会場では、10kmロードは新田正洋選手、女子長距離走は前田海音選手が1位に輝きました。また、前田選手の記録は、熊毛地区内でも1位となりました。

- 【南日本10kmロード成績】
 第1位 新田正洋 32分16秒
 第2位 宇都翔吾 32分53秒
 第3位 山田耀平 34分12秒
 【女子長距離走成績】
 第1位 前田海音 10分26秒
 第2位 三角彩水 12分06秒
 第3位 鍵本菜々美 12分11秒



歴史民俗資料館
で脱穀体験

屋久島町歴史民俗資料館

行ってみよう!

12月9日(火)一湊小学校3・4年生が来館、稲穂からの脱穀体験をしました。
昔ながらの脱穀機での、初めての体験に思わず「おお～」と声をあげていた子どもたちで
した。普段何気なく食べているお米の見方が変わったのではないのでしょうか?



今後も展示だけでなく体験できるようなメニューを考えていきます!
町民は見学無料です。お気軽にお立ち寄りください。

～れきみんかん近況～

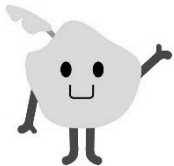

- ★ 今年の十五夜で使用された、栗生の綱が展示に仲間入りしました。その大きさを「体感」してください。
- ★ 企画展「屋久島白黒写真展」も開催中です。初めて見る昔のくらしの様子は一見の価値アリです。



歴史民俗資料館
役場宮之浦支所横 ☎42-1900

屋久島町立 屋久杉自然館



本館と別館の間の杉林に、大切に育てられたヤクタネゴヨウの苗が植樹されました。

ヤクタネゴヨウの
森づくり植樹祭
(2014年12月14日)



ヤク
タネ
ゴヨウ
展
絶滅危惧種の松

企画展

あなたが選ぶ屋久島
写真コンテスト2014

2015年
オリジナル
カレンダー

のこりわずか
売り切れ御免!

500円

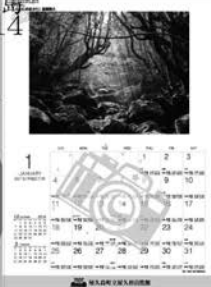

植樹を記念して、企画展「ヤクタネゴヨウ展」が始まりました。
ヤクタネゴヨウとは、屋久島と種子島にのみ自生する五葉松で、
絶滅危惧種に指定されています。
屋久杉だけではなく、屋久島の貴重な樹木を
ご紹介しています。

鹿児島県熊毛郡屋久島町安房2739-343
TEL 0997-46-3113 / FAX 0997-46-3168
<http://www.yakusugi-museum.com>

町民は
無料
です

休館日
第1火曜日

～商工観光課便り～ 英語版パンフレット完成



今年度、外国観光客に対してアンケート調査を行った結果、個人旅行のほとんどを欧米人が占めていたこともあり、インバウンド観光整備事業の一環として、英語版総合パンフレットを作製しました。

このパンフレットは観光の見どころに加え、旅行生活を送る上でのお助け情報（外貨両替所・コインランドリー・ドラッグストアetc）、登山マナー、緊急時の連絡先や病院など幅広く掲載しています。

町民の皆様のご意見を反映していき、より良いパンフレットにしていきたいと考えておりますので、ご協力のほどよろしくお祈りします。

パンフレットのご希望、お問い合わせは
商工観光課 観光係まで tel:43-5900



屋久島町特産品等販路拡大補助金要綱について

この要綱は、屋久島町における特産品等の販路拡大を目的に、商品の販売・PRまたは商談を実施するため、予算の範囲内において旅費の一部を補助するものです。従来は1年に1回の利用に限られておりましたが、平成27年1月1日より2回まで利用出来ることになりました。尚、今年度は平成27年3月31日までとなります。

屋久島の特産品を売り出すチャンスですので、ぜひご利用ください。

詳しくは、商工観光課 商工係まで tel:43-5900



火災を防ごう！



町内では12月に入り、2件の建物火災（5棟全焼）が発生しました。

火災は瞬く間に、全てを灰にかえてしまいます。この季節は空気が乾燥しやすく、強い季節風も吹き、火を取り扱う機会も多くなることから火災の発生要因が多くなります。

火災の発生原因は様々ですが、少しの油断が大きな火災に繋がりますので、次のことに注意し、一人一人が防火意識を高めましょう。

- ① お出かけ前や、就寝前には必ず火の元の確認を行いましょう。
- ② 調理などで火を使う際は、火元から離れないようにしまししょう。
- ③ コンセント類の周りには、ホコリ等がたまらないように掃除を心掛けましょう。
- ④ 風の強い日や、乾燥した日の焚火や野焼きはやめましょう。また、火入れをする際は必ず分遣所に連絡しまししょう。
- ⑤ 住宅用火災警報器を未設置の世帯は早急に設置を行いましょう。（法律で設置が義務化されています。）
- ⑥ 各ご家庭でも消火器など消火器材を備えましょう。

『火災を発見したら・・・』

- ① 大きな声で、火事であることを、周囲へ知らせましょう。
- ② 「119番」し、落ち着いてしっかりと、通信員の質問に答えましょう。

※ 携帯電話からの「119番」は熊毛地区消防組合本部（西之表消防署）へ繋がり、その後管轄の分遣所へ転送されますので、各分遣所の電話番号をあらかじめ登録しておきましょう。

【屋久島北分遣所（北部管内）：0997-42-0119】

【屋久島南分遣所（南部管内）：0997-47-2125】

役場総務課消防交通係・熊毛地区消防組合屋久島北・南分遣所

国立公園内ではスプレーペンキ等によるマーキングは行わないでください！

屋久島西部地域の半山地区において、白色、銀色、赤色のスプレーペンキで樹木などにマーキングされている場所が広範囲に多数確認されました。マーキングは、県道から海の方に線状に並んでいることから「道しるべ」として付けられたものと考えられます。

西部地域は屋久島国立公園の特別保護地区に指定され、世界自然遺産地域にも登録されています。スプレーペンキ等による樹木や岩へのマーキングは、自然景観を損なううえ、生態系にも影響を与える恐れがあるため、お止めください。

屋久島の貴重な自然環境を保護するためのルールへのご理解とご協力をよろしくお願いいたします。

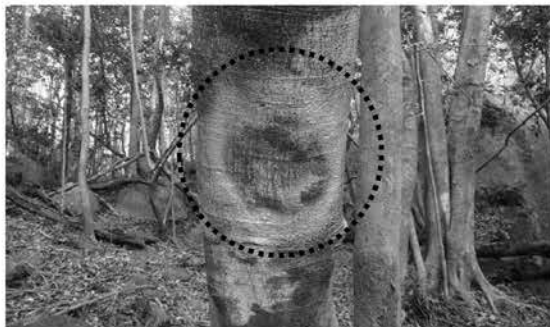
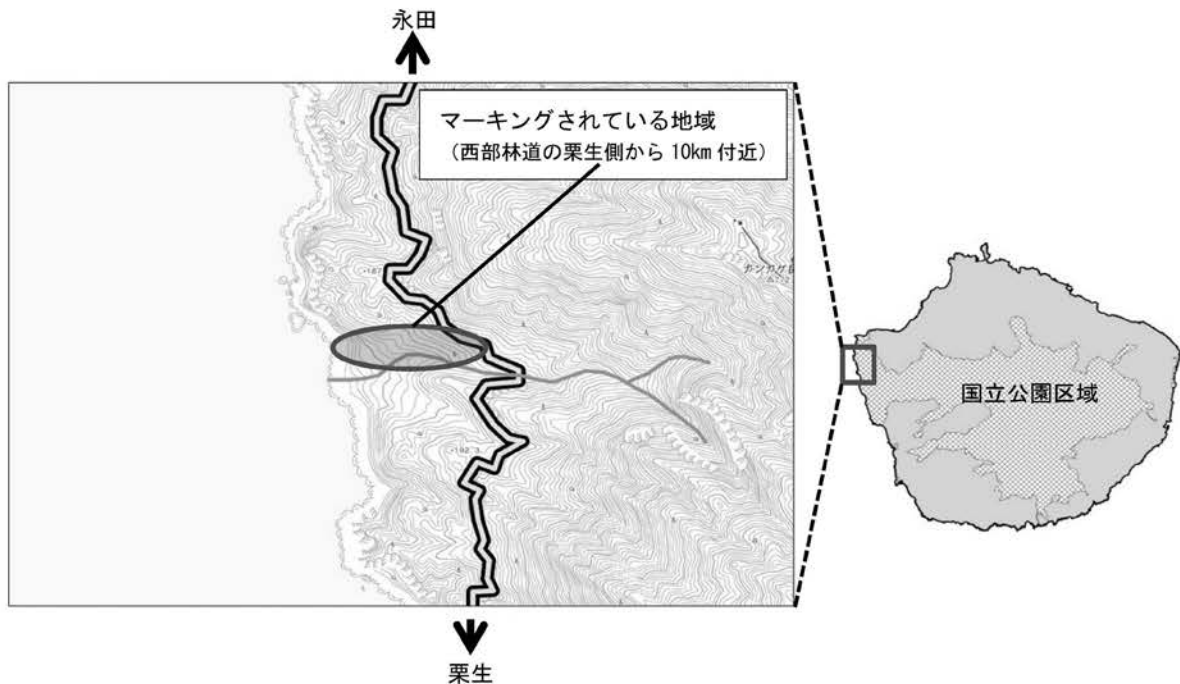

スプレーペンキによってマーキングされたと思われる樹木

※ご意見・ご質問等は、環境省屋久島自然保護官事務所までお寄せください。

【問い合わせ先】

環境省屋久島自然保護官事務所

鹿児島県熊毛郡屋久島町安房前岳 2739-343

TEL : 0997-46-2992 FAX : 0997-46-2977

E-mail : RO-YAKUSHIMA@env.go.jp

平成27年4月から介護保険制度が変わります。

介護保険制度は3年ごとに改正され、市町村ごとに介護保険事業計画を策定します。

介護保険料も同様に3年に1度見直しを行い、平成27年度が見直しの年に当たります。

現在、本町では、平成27年度から平成29年度までの第6期介護保険事業計画の策定に向け、保健、医療及び福祉関係者、被保険者代表、学識経験者等の12人の委員で構成される屋久島町介護保険運営協議会において、各種協議を重ねているところです。

平成27年4月からの介護保険制度の主な変更点

◎介護保険料が変わります。（※別刷りの『介護保険料の改正について』をご確認ください。）

○特別養護老人ホームの新規入所は、原則要介護3以上の方に限定されます。

○要支援の方の訪問介護と通所介護が、町が行う地域支援事業の介護予防・日常生活支援総合事業に移行します。（※但し、既存の事業所に加えNPOやボランティア団体などのサービス提供の体制等を整えたいうで、本町では平成29年度中に移行予定です。）

その他の制度改正については、町報2月号以降に順次広報する予定です。

※別刷りの『介護保険料の改正について』をご確認ください。

平成27年度からの介護保険料算定方法（所得段階区分・基準額）は、平成27年3月に決定します。

●問い合わせ先 介護衛生課 介護保険係 ☎43-5900（内線326）

農林水産課だより（2月の農作業メモ）

『ぼんかん・たんかん』

1. ぼんかん管理作業チェック

- 1) 密植園の間伐・縮伐
- 2) せん定・枝の整理
- 3) 冬マシン油40倍液の散布
- 4) 堆肥・土壌改良資材の投入や深耕による土づくり

以上の作業が遅れている園は、早急に行いましょう。
また、発芽前にICボルドー66Dの60倍液を散布するとかいよう病の発生予防につながります。

2. たんかんの管理作業

- 1) 早採りは糖度不足や酸が高い等で食味不良となりやすいので、適期収穫を心がけましょう。
- 2) 収穫と並行して、間伐・縮伐、せん定を行いましょう。
- 3) 葉が黄化落葉している樹が見受けられます。収穫後に葉面散布等により樹勢回復を行いましょう。
- 4) 収穫終了後、ミカンハダニ、かいよう病対策を行いましょう。スプレーオイル（150倍）に、コサイド3000（2000倍）、クレフノン（200倍）を混用し散布しましょう。

3. 土づくり

ここ数年土壌改良を行っていない園については、この時期に深耕して有機物（堆肥・剪定クズ等）に、重焼リン又はヨーリン、苦土石灰等をよく混和して埋め戻すなどして土壌改良を行いましょう。

『ビワ』

1. 病害虫防除

がんしゅ病予防のために、ICボルドー66Dの60倍液の散布を行いましょう。
アブラムシ類の発生が見られたら、アディオン水和剤

2000倍液を散布すると効果的です。

また、灰斑病等により落葉した葉を埋めたり、焼却すると今後の病気発生の予防につながります。

『ミエンドウ』

1. 適期収穫と追肥

莢全体にしわが出る前の充実した莢を収穫します。輸送中の腐敗の原因となるため、雨中での収穫はしないでください。

2. 草勢の維持と追肥

褐斑病やうどんこ病の予防と着果負担の増加による草勢低下防止として、定期的に薬剤防除（葉面散布も兼ねる）を行いましょう。

追肥は、生育に応じて2～3回施肥し、1回につき窒素成分で2～3kg/10a（BBNK47で15～20kg/10a）追肥しましょう。

<草勢の判断>

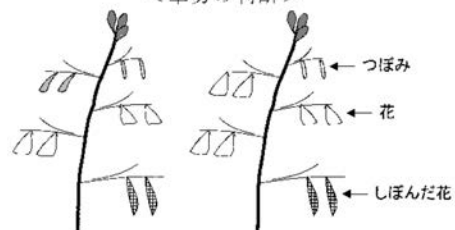

良好

草勢低下

（上から3～4段開花）（上から1～2段開花）

平成 27 年度（平成 26 年分）

町民税・県民税の申告と納税相談

平成 27 年度（平成 26 年分）の個人町民税・県民税の申告時期が近づいて来ました。申告をするときにあわてないよう、早めに必要な書類などを準備しておきましょう。

1 申告をしなければならない人

平成 27 年 1 月 1 日現在、屋久島町内に住所を有している人で次のいずれかに該当する人。住所は、届出をしていなくても生活の本拠が町内にある人を含みます。

- (1) 平成 26 年 1 月 1 日から平成 26 年 12 月 31 日までの間に収入のあった人
- (2) 国民健康保険や後期高齢者医療保険に加入している人
[所得に応じて税額等の軽減判定の対象となります場合があります]
- (3) 給与所得及び年金所得者で、給与や年金以外に収入がある人
[農業、家賃の収入等や土地・建物の売買があった人、生命保険等の満期保険金を受けた人など]

※ ただし、次の人は除きます。

- ・給与所得者で給与以外の所得がなく、勤務先の事業所で年末調整を済ませている人
- ・税務署に所得税の確定申告書（青色・白色申告書）を提出する人

2 申告当日に必要な書類等

- (1) 証明書等
国民年金保険料・生命保険料・個人年金保険料・介護医療保険料・地震保険料及び旧長期損害保険料の支払いがある方は、その支払証明書
[医療費控除を受ける方] 病院等に支払った領収書
生命保険の給付金等（入院・通院等）を受けた方はその明細書
- (2) 印鑑・・・ 申告者の印鑑（認印で可）
- (3) 源泉徴収票
給与所得者や年金等の受給者は、それらの支払者が発行する源泉徴収票
- (4) その他・・・ 事業所得がある方は、帳簿等その経費が分かるもの
(平成 26 年 1 月から記帳と帳簿書類の保存が義務付けされています)

【青色決算説明会の日程について】

税務署では、次の日程で平成 26 年分の青色決算説明会を開催しますので、関係者の方は筆記用具等を持参のうえ出席をお願いします。

農業所得者青色決算説明会	2月2日(月)	14:00～16:00	安房公民館 2階会議室
営庶業所得者青色決算説明会	2月3日(火)	9:30～11:30	商工会安房支所 2階会議室
		14:00～16:00	商工会本所 2階会議室

※ 詳しくは種子島税務署個人課税担当 [TEL: 0997-22-0441] までお問い合わせください。

3 申告・納税相談の日時及び場所

平成27年2月6日(金)から3月16日(月)までの間、次の日程で申告・納税相談を実施しますので、最寄りの会場で必ずこの期間内に済ませていただくようお願いします。なお、各集落での申告期間中は役場での申告はできませんのでご了承ください。

申告・納税相談日程 【受付時間/9:30~16:00】

【2月】

6日(金)	栗生生活館
9日(月)	中間公民館
10日(火)	湯泊生活館
12日(木)	小島観光農林漁業経営管理施設
13日(金)	尾之間自然休養村管理センター
16日(月)	原公民館
17日(火)	麦生観光農林漁業経営管理施設
18日(水)	高平公民館
19日(木)	小瀬田公民館
20日(金)	楠川公民館 [ふるさと館]
21日(土)	榑川生活館
23日(月)	安房公民館 ※下記参照
24日(火)	安房公民館 ※下記参照
25日(水)	離島開発総合センター ※下記参照
26日(木)	離島開発総合センター ※下記参照
27日(金)	長峰生活館
28日(土)	船行公民館

【3月】

2日(月)	平内生活館
3日(火)	平野公民館
4日(水)	春牧福祉館
5日(木)	安房公民館
6日(金)	松峯生活館
7日(土)	永久保生活館
9日(月)	永田公民館
10日(火)	吉田生活館
11日(水)	一湊公民館
12日(木)	志戸子公民館
13日(金) 及び 16日(月)	<ul style="list-style-type: none"> ・北部地区一円 離島開発総合センター [1階ロビー] ・南部地区一円 役場尾之間支所 [4階会議室]

※ 口永良部島地区は、上記期間中(土日・祝日を除く)に口永良部島出張所において随時申告を受け付けます。なお、申告に関することで、不明な点等がありましたら税務課へお尋ねください。
税務課住民税係 ☎ 47-2111 [内線 309・336]

※ 上記の日程においては「交通災害共済」の加入受付も行いますので、多数のご加入をお願いします。不明な点等がありましたら総務課消防交通係へお尋ねください。
総務課消防交通係 ☎ 43-5900 [内線 106]

【所得税・消費税・贈与税の申告記載相談日程】

税務署より所得税・消費税・贈与税等の申告書の送付があった方は、下記の会場で申告を行ってください。

日 時	会 場
2月23日(月) 13:00~16:00	安房公民館 2階会議室
2月24日(火) 9:00~16:00	
2月25日(水) 9:00~16:00	離島開発総合センター 2階第1会議室
2月26日(木) 9:00~12:00	

国民健康保険 被保険者の皆様へ

平成 27 年 1 月から、70 歳未満の方の自己負担限度額が変わります。

医療機関等を受診した際の自己負担額（月額）は、年齢や所得水準によって上限が決められており、これを「自己負担限度額」といい、超過した分が被保険者に給付されるものを「高額療養費」といいます。

この自己負担限度額について、70 歳未満の方に適用される所得区分が、平成 27 年 1 月の診療分から下表のとおり変わります。

申請により「限度額適用認定証（区分 A・B）」または「限度額適用・標準負担額減額認定証（区分 C）」を取得されている方は、有効期限が原則平成 26 年 12 月 31 日までとなっていることから、新たに申請して取得する必要がありますので、大変お手数ですが、役場各支所・出張所で手続きをお願いします。

なお、70 歳～74 歳の方は、今回の変更の対象外ですので、現行の限度額が引き続き適用されます。（認定証の有効期限は原則平成 27 年 7 月 31 日までとなっています。）

【平成 26 年 12 月まで】

区分	所得区分	自己負担限度額（月額）	
		過去 12 か月以内で 1～3 回まで	4 回以降
A	旧ただし書き所得（※） 600 万円超	150,000 円 + (総医療費 - 500,000 円) × 1%	83,400 円
B	旧ただし書き所得 600 万円以下（C を除く）	80,100 円 + (総医療費 - 267,000 円) × 1%	44,400 円
C	住民税非課税	35,400 円	24,600 円



【平成 27 年 1 月から】

区分	所得区分	自己負担限度額（月額）	
		過去 12 か月以内で 1～3 回まで	4 回以降
ア	旧ただし書き所得 901 万円超	252,600 円 + (総医療費 - 842,000 円) × 1%	140,100 円
イ	旧ただし書き所得 600 万円超 901 万円以下	167,400 円 + (総医療費 - 558,000 円) × 1%	93,000 円
ウ	旧ただし書き所得 210 万円超 600 万円以下	80,100 円 + (総医療費 - 267,000 円) × 1%	44,400 円
エ	旧ただし書き所得 210 万円以下（オを除く）	57,600 円	44,400 円
オ	住民税非課税	35,400 円	24,600 円

※旧ただし書き所得とは・・・

総所得金額から基礎控除額（33 万円）を差し引いた額＝国保税の算定基礎となる所得

平成27年 国民健康保険被保険者証の更新について

今年度の国民健康保険被保険者証の更新を下記日程で行います。

北部地区			南部地区			
期 日	時 間	場 所	期 日	時 間	場 所	
1月19日 (月)	8:30~17:00	役場口永良部島出張所	1月19日 (月)	10:00~11:30	栗生生活館	
	※口永良部島は19日以降も出張所で更新 できます。			13:00~14:00	中間公民館	
	9:30~10:30	長峰生活館		14:30~15:30	湯泊生活館	
	11:00~12:00	小瀬田公民館		16:00~17:00	小島観光農林漁業経営管理施設 (小島公民館)	
	13:30~14:30	榑川生活館				
	15:00~16:30	楠川公民館				
1月20日 (火)	9:30~10:30	志戸子公民館	1月20日 (火)	9:30~11:30	平内生活館	
	11:00~12:00	一湊公民館	13:00~16:00	尾之間保健センター		
	13:30~14:30	吉田生活館				
	15:00~16:30	永田公民館	1月21日 (水)	9:00~10:30	原公民館	
1月21日 (水)	9:00~12:00	離島開発総合センター		11:00~12:00	麦生観光農林漁業経営管理施設 (麦生公民館)	
	13:00~17:00			13:30~14:30	高平公民館	
 <p>後期高齢者医療制度の 被保険者証の更新では ありません。 ご注意ください。</p>			1月21日 (水)	15:00~16:00	平野公民館	
				1月22日 (木)	9:30~11:30	春牧福祉館
					13:00~14:00	永久保生活館
			14:30~15:30		船行公民館	
			1月23日 (金)	16:00~17:00	松峯生活館	
				9:30~16:00	役場安房支所	

- ◎ 現在お持ちの被保険者証と印鑑をご持参ください。
- ◎ 町外に就学し「マル学」の被保険者証の交付を受けている方がいる世帯の方は、「在学証明書」をご持参ください。平成27年3月卒業予定の場合も必要です。
- ◎ 平成26年度の国民健康保険税の最終納期は平成27年2月2日となっています。完納されていない方は被保険者証の更新ができない場合があります。短期の被保険者証や資格証明書を発行する場合があります。納入は納期内にお済ませください。
- ◎ 被保険者証の更新についてご不明な点等ございましたら、役場健康増進課までご連絡ください。

健康増進課 国民健康保険係 ☎43-5900 (内線 342・343・347)

お知らせ

屋久島町役場

☎43-5900

平成27年度
保育所等入所児童募集

町内の保育所及び認定こども園の入所児童を募集します。

※申込期間

1月13日(火)～30日(金)

【認可保育所】

■保育所名

- ・白百合保育園(定員20名)
- ・栗生1284番地
- ・安房保育園(定員60名)
- ・安房2359番地14
- ・なかよし保育園(定員80)
- ・宮之浦2485番地101

■対象児童

義務教育就学前の児童

■入所基準

児童の保護者のいずれもが次の①から⑥に該当することにより児童を保育することができない、かつ、同居の親族等が児童を保育することができない場合です。

①居宅以外で労働することを

常態としていること

②居宅内で該当児童と離れて日常の家事以外の労働をする

③妊娠中であるか又は出産後間がないこと

④疾病にかかり、若しくは負傷し、又は精神若しくは身体に障害を有していること

⑤長期にわたり疾病の状態にある又は精神若しくは身体に障害を有する同居の親族を常時介護していること

⑥震災、風水害、火災その他の災害の復旧に当たっていること

■申込先

・屋久島町福祉事務所
(役場安房支所内)

※入所申込書は、各保育園と町福祉事務所・役場本庁・各支所・出張所にあります。

☎46-3502

【認定こども園】

■施設名

・まごころ保育園(定員20名)

・安房152番地1

・どんぐりの森保育園

(定員20名)

宮之浦2472番地9

・あゆみの森こども園

(定員30名)

尾之間332番地1

■対象児童

・0歳～5歳児の児童

※園によっては、年齢設定が異なっていますので確認してください。

■申込先

入園を希望するこども園

☎46-12526

・どんぐりの森保育園

☎42-10680

・あゆみの森こども園

☎47-12226

※入所申込書は、各認定こども園にあります。

※認定こども園とは、幼稚園及び保育園等のうち、就学前の子どもに対する「教育」及び「保育」並びに保護者に対する「子育て支援」を総合的に提供する機能を備える施設です。保護者の方の就労状況に関係なく、就学前まで一貫した教育・保育の提供を受けることができます。

特設人権相談所を開設します

■日時・場所

・2月19日(木) 10時～15時

役場尾之間支所

・2月20日(金) 10時～15時

離島開発総合センター

(宮之浦)

■相談内容

家庭の悩み、土地や建物の問題、金銭貸借の問題、いじめや差別の問題、ほか人権上の問題です。相談は無料で、個人の秘密は固く守られます。

☎町民生活課

内線218-312

介護認定調査員の募集について

介護サービス利用に係る要介護・要支援認定申請をされた方々の心身の状況等を調査する認定(訪問)調査員を募集します。

■募集人員

若干名(非常勤職員)

■従事条件

・随時、認定申請者の訪問調査を実施すること。

・1ヶ月の訪問調査件数

10～20件程度(相談に応じます)

・採用後は、新規研修(4時間以上)受講後、実地研修を経て調査員証を交付し、以降、年1回以上の研修が義務づけられます。

■賃金

・訪問調査員報酬

調査1件につき3,500円

(加えて調査に要するバス代相当の費用弁償を支給。)

■募集資格

・保健・医療・福祉に関する資格(介護支援専門員・看護師等)を有する者。

・訪問調査のための車及び運転免許証を所持している者。

■提出書類

・履歴書(写真添付)

・保健・医療・福祉に関する資格を証明するものの写し。

■受付期間・応募方法

平成27年1月13日(火)から1月26日(月)まで必着郵送可。

※面接の日程については、後日連絡します。

☎介護衛生課介護保険係

内線325

今年4月から軽自動車税が変わります！

●原動機付自転車・二輪車など
平成27年4月1日から次のとおりとなります

車種区分		年 額	
		現行	変更後
原動機付 自転車	50cc以下	1,000円	2,000円
	50cc超90cc以下	1,200円	2,000円
	90cc超125cc以下	1,600円	2,400円
	ミニカー	2,500円	3,700円
小型特殊 自動車	農耕作業用	1,600円	2,400円
	その他	4,700円	5,900円
軽二輪(125cc超250cc以下)		2,400円	3,600円
小型二輪(250cc超)		4,000円	6,000円

●三輪及び四輪以上の軽自動車
初めて新規登録した年月によって、①現行税率、②新税率、③重課税率のいずれかの税率になります

車種区分		①現行税率	②新税率
三輪(50cc超660cc以下)		3,100円	3,900円
四 輪 以 上	乗 用	自家用	7,200円
		営業用	5,500円
	貨 物	自家用	4,000円
		営業用	3,000円

①現行税率
平成27年3月31日までに初めて新規登録した車両で、新規登録から13年を経過するまで適用されます

②新税率
平成27年4月1日以降に初めて新規登録した車両で、新規登録から13年を経過するまで適用されます

車種区分		③重課税率 (平成28年度～)	
三輪(50cc超660cc以下)		4,600円	
四 輪 以 上	乗 用	自家用	12,900円
		営業用	8,200円
	貨 物	自家用	6,000円
		営業用	4,500円

③重課税率
初めて新規登録した年月から、13年を経過した車両に対して、平成28年度から環境配慮型税制により適用されます

☎ 税務課住民税係(内線:331)

フェリー太陽ドック入り

フェリー太陽は次の期間ドック入りします。
期間中は「宮之浦〜島間航路」は運休止、「宮之浦〜口
永良部航路」は代船を運航します。

■期 間 平成27年2月7日(土)〜24日(火)

■代船運航時間
宮之浦 13時発 ↓ 口永良部 14時着

口永良部 14時30分発 ↓ 宮之浦着 15時30分着

■旅客定員 12名(車両航送不可)

☎ 財産管理課 内線207

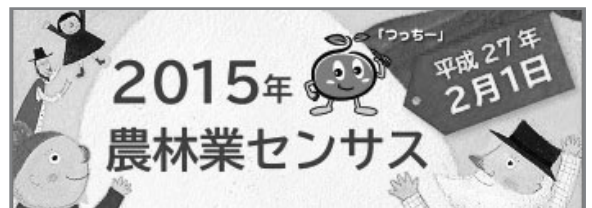

2015 農林業センサスにご協力ください

平成27年2月1日現在で、全国一斉に農林業の国勢調査といわれる「2015年農林業センサス」が実施されます。平成27年1月中旬頃から、農林業を営んでいる皆様のごところに調査員が調査票ご記入のお願いに訪問します。皆様のお宅や会社等に調査員が伺いましたら、ご協力をお願いします。

☎ 企画調整課 統計係
内線112

平成27年度県営住宅 空き家待ち順位登録者募集

■対象住宅

県営屋久島環境共生住宅

■申込書の配布・受付期間

2月2日(月)〜23日(月)
8時30分〜17時15分
(土日祝祭日を除く)

※郵送は期間内必着

■抽選日時・場所

3月5日(木)
10時〜

熊毛支庁屋久島事務所

第1会議室

(屋久島町安房650)

■その他

申告書等の審査の結果、入居要件を満たしている場合のみ抽選に参加できます。

※詳しくは、事前に、お問い合わせください。

■お問い合わせ

熊毛支庁屋久島事務所総務企画課用地管理係

〒891-1431

屋久島町安房650

☎ 4612211

『ふしぎ駄菓子屋 銭天堂』



廣嶋玲子・作 jyajya・絵

その駄菓子屋は 幸せと不幸のわかれ道～銭天堂で買った駄菓子をめぐって起こったふしぎな話、6話が収録されている。

ふしぎな駄菓子屋で売っているふしぎな駄菓子が持つパワーとは？女主人紅子が、今日もお客さんの運命を翻弄する。「骨まで愛して・骨形カルシウムラムネ」「妖怪ガムガム」「あかん棒」駄菓子のネーミングはおもしろいが、スリリングでドキドキはらはらします。



(尾之間図書室)

図 書 名	作 者
ひみつの王国 評伝石井桃子	尾崎 真理子
余計な一言	齊藤 孝
永続敗戦論	白井 聡
釣り上げては	アーサー・ビナード
紫匂う	葉室 麟
孤愁 サウダーデ	新田次郎/藤原正彦
捨てない賢沢 東京の里山発暮しレシビ	アズマ カナコ
銀翼のイカロス	池井戸 潤
かえるのどびん	野村 たかあき
ママのスカーツ	キヨルイブ エドワードルグド

『失われた名前 サルとともに生きた少女の真実の物語』



マリーナ・チャップマン 著

南米・コロンビアの片田舎、庭先で誘拐され、ジャングルの奥地に置き去りにされた少女がいた。少女を救ったのはサルの群れだった。サルたちは少女を受け入れ、生きる術を教えた。その後少女はハンターに拾われ森を出たが、人間社会は少女を温かくは迎えなかった。描写されるサル社会は人間のように会話し愛情に溢れている。後に人の言葉を覚えた少女は、生のサルの暮らしを語ることになる。サルの目に人間社会はどう映ったのだろうか？これはマリーナ・チャップマンの回想録である。

尾之間図書室の1月のおはなし会は
 1月23日(金) 10:30~11:00
 宮之浦図書室の1月の親子読書会「青い海の子星の子会」は
 1月21日(水) 10:30~・13:30~
 1月28日(水) 10:30~・13:30~

電気自動車の導入について

県では、地球温暖化の原因となるCO2を排出しない電気自動車を購入される方へ独自の助成を行っています。
 燃料費がガソリン車に比べ、約1/4と経済的で環境にも優しいエコな自動車に買い替えてみませんか。

■対象者

屋久島町に居住している個人、事業所を有する法人や個人事業者など

■補助金額例

- ・日産リーフ 20万円
- ・三菱アイ・ミーブ 20万円
- ・三菱ミニキャブ・ミーブ 47万円

※これ以外に国の補助あり

■募集締切

平成27年2月6日(金)

※申請方法など詳細については、県ホームページをご覧ください。左記までお問い合わせください。

■問い合わせ先

県屋久島事務所総務企画課
 4612211

やくしま歌壇

屋久島石楠花短歌会選

御題「本」

銃弾に倒るるもなほ訴へる

マララは「子らにペンと本とを」

恩師よりもらいし本を読むほどに

誓ひし言葉ありし日惚ぶ

雛まつり急なお呼ばれ庭先の

桃の一本手折りて行かむ

一本のペンで世界を変えようと

マララは挑む教育のため

料理本きほんのきほん購えば

亡き母思う初心者吾は

亡き夫の歌集やうやく完成し

沸間を占むる本の名「地の声」

子供の頃父の土産の本を手に

むさぼり読みし「少女クラブ」よ

本棚を整理しにけり段捨離をと

思ひつつ歌集をまた棚に返す

本棚を購ひ作りて本あまた

「積ん読」だけはせぬと誓へり

一寸先闇とは言へど斯くもまあ

唐突にくる人の死とふは

田中陽子

竹之内 ふじ江

大牟田 壮一郎

永野 紘子

中島 正代

寺田 和子

牧 ヨシイ

上田 笑子

寺田 文昭

尾上 孝子

*掲載希望の方は、毎月20日までに必ず2首を投稿してください。

戸籍の窓

十一月受付分(敬称略)

※掲載を希望される方は町民生活課で申込書にご記入ください。

◆お誕生おめでとう

氏名	保護者	地区
鎌田 結芽	浩樹 美穂	栗生
濱島 聖奈	聖耶 かすみ	小瀬田
田口 莉璃	祥太 藍	栗生
白坂 望	孝乃 貴	宮之浦
宮田 ひかる	俊一 亜弥	宮之浦
鈴木 源樹	充彦 美彦	尾之間

◆ご結婚おめでとう

氏名	地区
山口 翔太	(愛知) 知
佐伯 しおり	(吉田) 田
塚田 純成	(小瀬) 田
徳田 れんげ	(岡山) 市
新原 大志	(松峯) 峯
山口 由樹	(松峯) 峯

◆ご冥福をお祈りいたします

氏名	年齢	地区
日高 貞子	八七歳	尾之間
寺田 静枝	九五歳	宮之浦
中原 重男	八二歳	永田
池田 保	七四歳	安房
日高 信武	七六歳	小島
森下 美恵子	八六歳	栗生
知久 安彦	八七歳	安房
荒木 勝信	六九歳	宮之浦
高橋 不二人	五四歳	一湊
濱崎 紀子	六三歳	一湊
塚田 マリ子	八二歳	宮之浦
日高 保枝	七四歳	安房
松田 繁敏	七五歳	船行

◆お礼

社会福祉協議会に次の方から寄付がありました。厚くお礼を申し上げます。()は故人。

- ▼ 中間の日高武徳さん (妻、ヨシ子さん死去)
- ▼ 一湊の濱崎健一さん (妻、紀子さん死去)
- ▼ 船行の松田公男さん (兄、繁敏さん死去)
- ▼ 安房の知久京子さん (夫、安彦さん死去)

- ▼ 東京都の田中義一さん (母、キエさん死去)
- ▼ 永田の大塚景一さん (父、幸成さん死去)
- ▼ 安房の池田富子さん (夫、保さん死去)
- ▼ 平野の加世田肇さん (妻、スマ子さん死去)
- ▼ 原の日高敏郎さん (父、松教さん死去)
- ▼ 湯泊の菊池修さん (母、博子さん死去)

お詫びと訂正

町報12月号5頁「ファミリー賞」の欄で井手さんの字に誤りがありました。お詫びして訂正いたします。

JRホテル屋久島からのお願い

日頃から当ホテルの温泉施設「屋久島温泉」をご利用いただきまして誠にありがとうございます。

温泉施設利用料金の外来入浴料についてはH26・4月から島民外の一般利用は大人1,400円、子ども700円とし、町民の方の利用料金の改定については据え置いておりますが、消費税の値上げなどによる燃料費等の物価の高騰により町民の方の利用料金を4月1日より大人700円、子ども400円に改訂いたします。

また、最近、温泉施設内にあるシャンプー、ボディソープ等の「持ち帰り」や「抜き取り」が頻繁に発生しております。このような行為はご利用いただいている他のお客様に大変ご迷惑をおかけするものです。

皆様に気持ち良くご入浴していただくために、このような行為はお止めください。また、このような行為を見かけました際は、近くのスタッフにお知らせいただきますようお願いいたします。

JRホテル屋久島
総支配人

永田診療所の日程

☎ 45-2273

皮膚科(予約制)

1月19日(月)午後
20日(火)午前
26日(月)午後
27日(火)午前
2月 2日(月)午後
3日(火)午前

眼科(予約制)

2月25日(水)午後
26日(木)終日
27日(金)午前

栗生診療所の日程

☎ 48-2103

耳鼻咽喉科(予約制)

1月15日(木)
10:30~12:30
14:00~15:00
1月29日(木)
10:30~12:30
14:00~15:00
2月12日(木)
10:30~12:30
14:00~15:00

※諸事情により変更されることがあります。ご利用の際には事前にお問い合わせください。

町民カレンダー

1・2

尾支所…尾之間支所
安支所…安房支所
宮支所…宮之浦支所
尾保セ…尾之間保健センター
宮保セ…宮之浦保健センター

開発総セ…屋久島離島開発総合センター（宮之浦）
安総セ…屋久島町総合センター（安房）
宮体…宮之浦体育館（旧屋久島勤労者体育センター）
安体…安房体育館（旧屋久町体育館）
尾中公…尾之間中央公民館

日	月	火	水	木	金	土
1/11	1/12	1/13	1/14	1/15	1/16	1/17
あいさつの日	成人の日	母子手帳交付日（尾保セ9:00～11:30） 宮保セ・尾保セ開放（9:30～11:30）		耳鼻科診療（栗生診療所10:30～15:00） 乳幼児健診・BCG予防接種（尾保セ12:30～）		青少年健全育成の日
1/18	1/19	1/20	1/21	1/22	1/23	1/24
家庭の日	皮膚科診療（永田診療所 午後） 1歳6ヶ月児健診・すこやか歯科健診（宮保セ13:00～）	皮膚科診療（永田診療所 午前） 母子手帳交付日（宮保セ9:00～11:30） 宮保セ開放（9:30～11:30）	親子読書会（宮之浦図書室 10:30～、13:30～）		おはなし会（尾之間図書室10:30～）	町PTA活動研究委嘱公開（一湊小）
1/25	1/26	1/27	1/28	1/29	1/30	1/31
第28回県地区対抗女子駅伝競走大会（霧島市10:00～） 「やくしまっ子」わんぱくフェスタ 2015（宮体14:00～）	皮膚科診療（永田診療所 午後）	皮膚科診療（永田診療所 午前） 母子手帳交付日（尾保セ9:00～11:30） 宮保セ・尾保セ開放（9:30～11:30）	親子読書会（宮之浦図書室 10:30～、13:30～）	耳鼻科診療（栗生診療所10:30～15:00） 1歳6ヶ月児健診・すこやか健診（尾保セ12:30～）		
2/1	2/2	2/3	2/4	2/5	2/6	2/7
あいさつの日 第30回ジョギングやくしま大会（永田小学校9:00～）	皮膚科診療（永田診療所 午後） 乳幼児健診・BCG予防接種（宮保セ13:00～） 国民健康保険税（第8期）、町県民税（第4期）、固定資産税（第4期）納期限	皮膚科診療（永田診療所 午前） 母子手帳交付日（宮保セ9:00～11:30） 宮保セ開放（9:30～11:30）	ぶれまカフェ（宮保セ9:30～12:00）			平内民具倉庫公開（9:00～17:00、～8日）
2/8	2/9	2/10	2/11	2/12	2/13	2/14
第3回屋久島地区スポーツ少年団競技別交歓大会		「町報やくしま2月号」発行日 母子手帳交付日（尾保セ9:00～11:30） 宮保セ・尾保セ開放（9:30～11:30）	建国記念の日	耳鼻科診療（栗生診療所10:30～15:00） 3歳児健診・すこやか歯科健診（尾保セ12:30～） 第22回世界の屋久島美術展表彰式（開発総セ18:30～）		

●編集後記●

遅ればせながら
あけましておめでとうございます。
新年を迎えると新しいことを始めるチャンスを与えられた気がします。私にとっては難しいことですが、「新たなことにチャレンジすることを恐れずに勇気を出して」を心がけたいと思います。
今年もがんばって「町報やくしま」を皆さんにお届けいたしますので、どうぞよろしくお祈りします。
(メグ)

●人の動き●

人	口	世帯数
本村	125	70
湯向	11	8
永田	481	259
吉田	183	99
一湊	712	400
志戸子	357	190
宮之浦	3,194	1,543
楠川	456	229
榑川	120	55
小瀬田	445	230
長峰	392	208
永久保	158	84
船行	277	167
松峯	592	279

平成26年11月末現在
住民基本台帳に基づく人口(外国人を含む)

人	口	世帯数
安房	1,078	558
春牧	913	452
平野	285	140
高平	176	88
麦生	288	161
原	459	218
尾之間	793	423
小島	205	92
平内	658	323
湯泊	206	124
中間	234	125
栗生	521	286
計	13,319	6,811
前月比	-19	-3

※ 世帯数及び人口・行事予定については最新の情報を屋久島町ホームページに掲載しています。

発行・編集

屋久島町企画調整課

〒891-4207

鹿児島県熊毛郡屋久島町小瀬田469-45

TEL 0997-43-5900

FAX 0997-43-5905

ホームページ

http://www.yakushima-town.jp/