

梅雨が楽しくなる——  
あじさい  
優美な紫陽花。

Pick up

# ふるさと納税通信 / 平成31年度実績報告

- ▶ 高校生目線で魅力を発信「屋久高発!! 屋久島お助け隊」
- ▶ 離島カードで500円割(町内飲食店応援事業)
- ▶ 国保・後期の保険証は更新時期です ほか

# 屋久島町職員採用試験

ともに創ろう！  
1万2千人の笑顔。

あなたの想いと挑戦が  
屋久島町の未来を創ります。  
一緒に笑顔あふれる町にしませんか？



受付期間

試験日

9/20 7/13 → 8/21 平日 8:30 ▶ 17:15

募集職種

一般事務・保健師・林業技師

受験資格

一般事務 ▶ 若干名 / H7.4.2 から H15.4.1 までに生まれ、高卒（見込み・既卒）以上  
保健師 ▶ 1名 / S60.4.2 以後に生まれ、保健師の資格を有する人（取得見込み含む）  
林業技師 ▶ 1名 / S60.4.2 以後に生まれ、この職に関する専門課程を修めた高卒（見込み・既卒）以上

申込方法

「試験案内」「受験申込書」を役場総務課、各出張所または屋久島町ホームページ（→）から取得し、よく読んでお申し込みください。※郵送請求もできます。



お問合せ

役場総務課総務係 ☎ 0997-43-5900

## CONTENTS 目次

- 〇 2 屋久島町職員新規採用試験
- 〇 3 ふるさと納税通信 ▶ 平成 31 年度実績報告
- 〇 4 Pick up まちのニュース
- 〇 8 まちからのお知らせ
- 1 1 離島カードで 500 円割（町内飲食店応援事業）
- 1 3 屋久杉自然館 / 歴史民俗資料館通信
- 1 4 暮らしの情報 / 火山活動の状況 / 子育て情報
- 1 6 教育委員会だより / [シリーズ] かがしま国体 Vol.8
- 1 8 健幸だより
- 2 0 図書室へ行こう / 町長の動向 / 診療所日程
- 2 1 戸籍の窓 / 寄附 / 人の動き / 歌壇
- 2 2 町民カレンダー /

町ホームページ



町公式フェイスブック



町公式Instagram



COVER

— 今月の表紙 —



益救神社(宮之浦)では、感染症予防対策のため、手などを清める「手水舎」でのひしゃくの使用を中止。代わりに色鮮やかなアジサイの花が浮かべられ、訪れた人たちの目を楽しませていました。

ふるさと納税通信 ▼ 平成31年度実績報告

# 3億1992万円 を基金に積み立て

平成31年度、屋久島町に全国から寄せられたふるさと納税の寄附額は、3億1992万円。5300件以上の寄附をいただきました。前年度と比較すると約1億2000万円の増加。さらなる町の知名度向上と返礼品の生産者などの地域経済活性化につながりました。

この寄附金は、いったん町の貯金にあたる「屋久島町だいき基金」に積み立てられ、寄附者のみなさんが選択する5種類の「使い道」に沿って分類。翌年度以降に基金を取り崩して、町の事業に活用しています。日本中からの屋久島町へのあふれる思いに感謝いたします。

▼平成31年度の寄附金額

寄附者選択使途目的	寄附金額
世界自然遺産をはじめとする地域の環境保全に関する事業	7,888万円
子育てや教育に関する事業	4,104万円
人口減少への対策となる事業	504万円
地域の活性化を支援する事業	418万円
地域の消防・防災対策に関する事業	457万円
事業を指定しない	1億8,621万円
<b>合計</b>	<b>3億1,992万円</b>

▼平成31年度の事業充当額（30年度以前納税額分）

充当事業名	充当金額
環境保全事業	2,620万円
子育て・教育事業	1,880万円
人口減少対策事業	70万円
地域活性化事業	1億6,510万円
消防・防災事業	130万円
<b>合計</b>	<b>2億1,210万円</b>

## 町立小中学校楽器購入事業などに活用

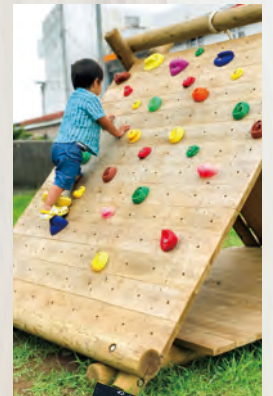

平成30年度末の屋久島町だいき基金残額、約3億1170万円のうち、平成31年度各種事業に取り崩して使った金額は2億1200万円。

ふるさと納税の事業運営費をはじめ、町立小中学校楽器購入や出産祝い、集落の未来創生事業、町ふるさと産業祭り、小杉谷バイオトイレ改修などに活用しました。

詳しくは、町ホームページでご覧いただけます。また寄附いただいた方々からのあたたかいメッセージもご紹介しています。



まぶらごを込めた  
こだわりの逸品を

町外在住の方で寄附いただいた場合、特産品をお送りしています。

▼ふるさとチョイス

<https://www.funasto-tax.jp/city/product/46505>



▼楽天ふるさと納税

<https://www.rakuten.co.jp/465054-yakushima/>



▼さとふる

<https://www.satofur.jp/town-yakushima-kagoshima/>



思いをカタチに

お礼品提供事業者を募集

ふるさと納税をされた方へのお礼品を募集しています。（モノだけでなく、宿泊券や体験ツアーなどもお礼品として登録可能です）

登録を希望される方は観光まちづくり課までお問い合わせください。

※登録には、インターネット環境が必要です。

観光まちづくり課  
☎43-5900



# 新町営船 「フェリー太陽II」に名称決定

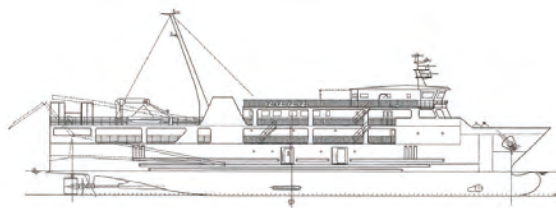

[フェリー太陽IIの詳細情報]

- ▶ 総トン数：約 499 トン
- ▶ 計画満載喫水：3.10m
- ▶ 全長：65.60m
- ▶ 全幅：11.80m

現在、造船が進められている、新町営船の名称募集を令和2年3月10日から3月31日まで行なった結果、総数124件の応募がありました。多くの皆様から、ご応募いただきありがとうございました。

6月5日、ご応募の中から新町営船の名称が「フェリー太陽II」に決定しました。

就航まで、もうしばらく時間がかかりますが、就航の日をどうぞお楽しみにお待ちしております。

## ■今後のスケジュール

内容	月	日
起工	令和2年	8月7日
進水	令和2年	11月上旬
引渡	令和3年	3月10日
就航	令和3年	3月下旬

■船名決定応募者（2名）  
寺田麗子さん（口永良部島）  
「色々な思い出のフェリー太陽だから」

匿名希望さん（宮之浦）  
「フェリー太陽の後継として活躍してほしい」

5月26日、安房中学校3年生33人が、春田浜の海岸清掃を行いました。

総合的な学習の時間で地域貢献活動の一環。生徒たちは岩場に打ち上げられた漁網や浮き、ペットボトルなどの漂着ごみ約160kgを

## 安房中が地域貢献活動 漂着ごみ160kgを回収

回収し、分別を行いました。中には、国外から流れ着いたガスボンベなどもありました。

生徒会長の渡辺萌日さんは、「思ったよりもごみが多く大変だった。少しでも島のために貢献できてよかった」と話しました。



◀ 真夏のような日差しにもかかわらず、生徒より大きな漂着ごみもありました。

▶ 協定事業所を代表し、いわさきグループ種子島・屋久島交通株式会社・屋久島支社の門田所長が協定書に調印しました。

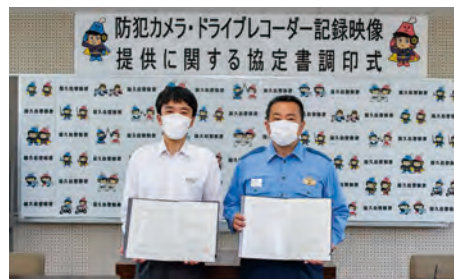

5月26日、屋久島警察署とながら見守り隊として活動する事業所が、事件や事故が起きた際に映像を警察に提供する協定が結ばれました。

協定を結んだのは、ながら見守り隊として活動する町内事業所のうち、ドライブレコーダーや防犯カメラを設置している18の事業所や個人。今回の協定によりドライブレコーダー102台と防犯カメラ21台が犯罪捜査や交通事故の原因究明などに活用されます。

## 屋久島警察署と町内事業所が 映像提供の協定を締結

うち、ドライブレコーダーや防犯カメラを設置している18の事業所や個人。今回の協定によりドライブレコーダー102台と防犯カメラ21台が犯罪捜査や交通事故の原因究明などに活用されます。

# 町内経済の回復を支援する 「やくしま満喫商品券」取扱店募集中



新型コロナウイルス感染症の世界的大流行により屋久島町への旅行者も激減。甚大な影響がでている町内経済の回復を図るため、6月19日から「やくしま満喫商品券」の発売を開始しました。

購入対象者は、観光目的で屋久島町内に宿泊する小学生以上の旅行者で、屋久島観光協会の案内所や宿泊施設など指定の販売場所で購入し、事前登録した町内の店舗などでの支払いに利用できます。

- やくしま満喫商品券
- 1冊5,000円分の商品券(1,000円券5枚つづり)を2,000円で販売。有効期限は購入の翌日から7日間。町内に1泊する場合は1人1冊、2泊以上する場合は1人2冊購入可能。販売総数50,000冊。

※詳しくは、町ホームページの特設ページからご覧ください。

やくしま満喫商品券 検索



## ■取扱店舗を募集中

町では、やくしま満喫商品券の取扱店を随時募集しています。町内で宿泊施設や飲食店、小売店、公認ガイドなどを営む事業者が対象です。

問 役場観光まちづくり課  
43-5900

お得感を出して、観光客を呼び込みましょう!



観光まちづくり課 茂中

## 行政相談員の藤原さんに 九州管区行政評価局長表彰

藤原利廣さん(小瀬田)が長きにわたる行政相談委員としての功績により、総務省九州管区行政評価局長表彰を受賞され、6月11日に役場本庁舎で鹿児島県行政監視行政相談センターの辻所長から伝達表彰されました。

藤原さんは、平成21年4月から11年にわたり、住民の良き相談相手となつて、広く行政に対する苦情や相談などの解決のために尽力され、地域住民の暮らしの向上に寄与されたとして、この功績が評価されました。



## ハラダ製茶農園から町へ 「新茶旬」の寄贈がありました

6月12日、ハラダ製茶農園屋久島農場から町へ、春の恵たつぷりの「新茶旬」の寄贈がありました。

このお茶は、今年屋久島農場で摘んだ茶葉のうち、※一番茶のみを使用して作られており、この製品の収益の

一部は、「かごしまみどりの基金」に寄付するなど森林づくりや環境緑化などにも寄与されています。

寄贈いただいた「新茶旬」は、町外からの視察など、町のPR活動の一環として活用させていただきます。



※一番茶：その年の最初に生育した新芽を摘み取ったお茶

# 高校生目線で魅力を発信 「屋久高発!!屋久島お助け隊」を発足

屋久島高校情報ビジネス科の生徒19人が、低迷する町の観光を盛り上げようと、4月13日に「屋久高発!!屋久島お助け隊」を立ち上げました。

新型コロナウイルス感染症の影響で観光客は激減し、大打撃を受けている町内の観光業界。影響のあった人々や地域を元気にしたいと、おすすめの観光スポットや飲食店など、若者ならではの目線で町内の明るい話題をSNSのツイッターを活用し紹介しています。

掲載内容は多種多様で、ガイドブックでは紹介されない地元

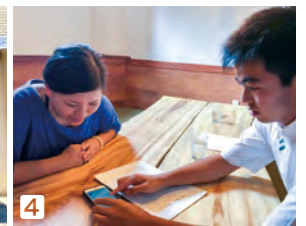

1まるでウユニ塩湖!? (春田浜) 2取材後、店主と記念撮影 (凡我塔ひらみ屋) 34店舗に出向いて詳しく取材をします 5食べ物の紹介は写真映えも意識!

ならではのスポットを紹介したり、飲食店などを生徒が取材し編集したものを紹介したりと地域に密着したもののばかりです。

同校では、情報ビジネス科3年生のカリキュラムに「商品開発」があり、その一環で活動しています。

このほかにも町内の製造業などと協力し、屋久島町ならではの商品開発も進行中。今後は商品PRなどもSNSで行うことにより客離れを抑制し、経済回復にも繋げたいとのこと。

皆さんもぜひご覧になってみてください。

高校生の私たちでも観光客減少の影響を感じますので、私たちの目線で、町の魅力をたくさん発信し、盛り上げていけたらと思います。



みさき 佐原 美咲 さん (リーダー)

Twitter で定期的に発信中!  
スマートフォン・パソコンから閲覧できます。  
屋久高発 屋久島お助け隊 @Yakushimakoukou



URL <https://camp-fire.jp/projects/view/264699>



日本各地で頑張る皆さんに屋久島から元気を届けたい!

## 日本各地の人に癒しと元気を 屋久島癒しの応援ギフト

「やくしま未来応援団2020」が、新型コロナウイルス感染症拡大の中にある日本各地の屋久島ファンに癒しの応援ギフトを贈り、そして医療機関や町内事業者を支援するため、購入型クラウドファンディング「屋久島癒しの応援ギフト」を実施。5月1日から6月14日まで全国からの支援を募りました。

「やくしま未来応援団2020」が、新型コロナウイルス感染症拡大の中にある日本各地の屋久島ファンに癒しの応援ギフトを贈り、そして医療機関や町内事業者を支援するため、購入型クラウドファンディング「屋久島癒しの応援ギフト」を実施。5月1日から6月14日まで全国からの支援を募りました。

支援金額は、約32万円。431人からの支援金が集まりました。

今後、この支援金をもとに医療機関へ屋久島癒しのギフトが届けられます。



発起人 村松 佳子 さん

少しでも町内の経済が回るよう、また希望が持てればと思いいプロジェクトを進めてきました。これから本格的に、全国の医療機関へ屋久島からギフトを届けていきます。皆様のご協力やご指導、そしてたくさんのご支援ありがとうございました。

## 町内でミカンコミバエの発生が確認されました まん延防止にご協力ください！

問 役場産業振興課 ☎ 43-5900 または 県熊毛支庁屋久島事務所 ☎ 46-2236

6月9日、町内でミカンコミバエが発見されたことにより、早期根絶に向けて防除を実施しています。町民の皆さんも、この虫が好んで寄生するカンキツ類・スモモ・ミニトマトなどの果実の除去をお願いします。また果実調査や誘引板の設置にご理解とご協力をお願いします。

### ■ ミカンコミバエとは

カンキツ類、マンゴー、パパイヤ、バナナ、スモモ、グアバ、ピーマンなど多くの果物・野菜に寄生する体調約7.5mm程のハエの仲間です。果実に卵が産み付けられ、幼虫が中で成長すると、果実の中を食い荒らし腐敗・落下させます。

※ミカンコミバエが寄生した果実を食べても健康上問題ありません。



[出典] 植物防疫所 HP

### ■ 防除のため誘引板（テックス板）を設置します。

誘引板（テックス板）は、木材繊維を固めたものにミバエ類を誘引する薬剤と殺虫剤（ダイアジノン）を含ませたものです。

大きさは4.5cm × 4.5cm程で、使用する際は小さなお子様の手が届かない1.5m程の高さの木の枝などにつるします。



誘引板に直接触れると、かぶれなどが生じる場合があります。

万が一、触れてしまった場合は、速やかに石けんでよく洗い流してください。



## 町民の皆さんへのお願い

### 早めの収穫を

▶利用予定の無いミバエ類が寄生する果実は、できるだけ未熟なうちに収穫して廃棄してください。

▶カンキツ類、グアバ、バナナ、トマト、ナスなどによく寄生します。



### 廃棄は慎重に

▶廃棄する果実類は地中に埋没するか、廃棄前に冷凍や熱湯をかけるなどの殺虫処理をお願いします。

（ミバエ類が散乱したり幼虫が飛び出したりしないように）

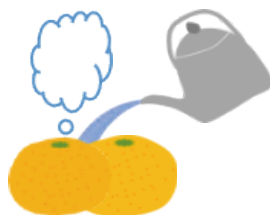

### すぐに連絡を

▶ウジの発生など、果実の異常を見つけた場合は、すぐに役場産業振興課または県熊毛支庁屋久島事務所に連絡してください。



[出典] 植物防疫所 HP

健康長寿課

☎ 保険年金係

国民健康保険・後期高齢者医療制度の被保険者に  
**傷病手当金を支給します**

新型コロナウイルスに感染または発熱などの症状があり感染が疑われたことにより仕事を休み、給与の支払いを受けられなかった方を対象に傷病手当金を支給します。

**対象者**

以下のすべてに該当する方

- ▶ 支給対象期間に国民健康保険または後期高齢者医療保険に加入していること
- ▶ 勤務先から給与の支払いを受けている者であること  
※個人事業主は対象外です
- ▶ 新型コロナウイルスに感染または発熱などの症状があり感染が疑われたため、勤務できなかった期間が連続4日以上あること
- ▶ 勤務できなかった期間に仕事を予定していた日があり給与の全部または一部の支給を受けられなかったこと

**支給日数**

勤務できなくなった日から起算して3日連続で仕事を休み、4日目以降も引き続き仕事を休んだ期間のうち、勤務が予定されていた日数

**支給対象期間**

令和2年1月1日～令和2年9月30日

※入院が継続する場合などは、最長1年6月まで

**支給額**

$$\text{直近の継続した3か月間の給与収入の合計額} \div \text{就労日数} \times \frac{2}{3} \times \text{支給日数}$$

※給与の一部を受け取ることができる場合は、支給額を調整することがあります。

支給を受けるには**申請が必要**です。  
詳しくは、健康長寿課保険年金係へお問い合わせください。



町民課

☎ 課税係

新型コロナウイルスの影響を受けた方へ  
**町税などの徴収猶予や減免**

新型コロナウイルス感染症の影響により収入の減少などが見込まれ、それぞれの基準に該当する場合は、申請により町税や国民健康保険税などの徴収猶予や減免をします。詳しくは、各担当へお問い合わせください。

町税	町民課課税係 (内線112)
国民健康保険税	町民課課税係 (内線111)
介護保険料	健康長寿課介護保険係 (内線145)
後期高齢者医療保険料	健康長寿課保険年金係 (内線147)
国民年金保険料	健康長寿課保険年金係 (内線148)

それぞれの税や料で、該当となる基準が異なります。詳しくは、各係へお問い合わせください。



町民課

☎ 住民係

手続きはとっても簡単！  
**マイナンバーカード**

身分証明書をはじめ、健康保険証やマイナポイント制度など、ますます便利になるマイナンバーカードを皆さんが取得しやすいように**休日開庁**しています。

休日開庁日 時	7月 ▶ 中止します
	8月 ▶ 9日(日)、23日(日) 9:00～16:00
開庁施設	役場本庁 町民課 役場宮之浦・安房・尾之間出張所
持参するもの	▶申請 ①マイナンバーカード交付申請書 ②印鑑
	▶カード交付 ①マイナンバー通知カード ②印鑑 ③交付通知書(ハガキ) ④本人確認書類 ⑤住基カード(持っている人)

※休日開庁はマイナンバーカードの申請や交付、電子証明書の更新のみの対応です。  
※新型コロナウイルス感染症の感染拡大防止のため、中止となる場合があります。





健康長寿課

保険年金係

国民健康保険・後期高齢者医療制度の保険証は更新時期です

# 7月中旬に新しい保険証を郵送します

現在お持ちの保険証の有効期限は7月31日までです。8月からの新しい保険証を郵送しますので、記載事項に間違いがないかご確認のうえ、8月1日から使用してください。

※ 新型コロナウイルス感染症の拡大防止のため、集落を巡回しての更新は行いません。

## 国民健康保険の方

- ▶ 世帯主の方あてに同世帯の被保険者分の保険証を同封し、特定記録郵便で郵送します。

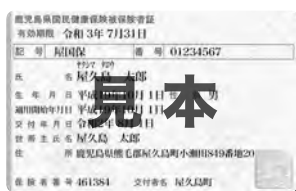

▶ 新しい保険証は橙色です。現在お持ちの保険証(緑色)は7月31日までご利用いただき、8月以降に役場本庁または各出張所へ返却してください。

## 後期高齢者医療制度の方

- ▶ 被保険者あてに保険証を特定記録郵便で郵送します。



▶ 新しい保険証は緑色です。現在お持ちの保険証(紺色)は7月31日までご利用いただき、8月以降に役場本庁または各出張所へ返却してください。

Check!

保険証は、原則 **保険証記載の住所地へ郵送** します。

長期入院や長期不在などの理由により住所地以外への郵送を希望される方は事前に手続きが必要となりますので、役場健康長寿課へご連絡ください。



### 国民健康保険の注意事項

- ▶ 前年度までの国民健康保険税に滞納がある方は、保険証の郵送はしません。窓口での更新になりますので役場健康長寿課保険年金係までご連絡ください。
  - ▶ 「限度額適用・標準負担額減額認定証」を8月1日以降も引き続き利用される場合は、役場で再度申請が必要です。
  - ▶ 学生特例適用の更新をされていない場合は保険証の更新ができません。町外の学校で修学し屋久島町国保に加入している方がいる場合は、在学証明書と印鑑をご持参のうえ、役場本庁または各出張所で更新手続きをしてください。
- ※今年度すでに手続きをされている方は不要です。

### 後期高齢者医療制度の注意事項

- ▶ 前年度までの後期高齢者医療保険料に滞納がある方は、保険証の郵送はしません。窓口での更新になりますので、役場健康長寿課保険年金係までご連絡ください。
- ▶ 前年度に「限度額適用認定証」または「限度額適用・標準負担額減額認定証」の交付を受けた方で、引き続き該当となる方には、新しい「認定証」を同封しています。

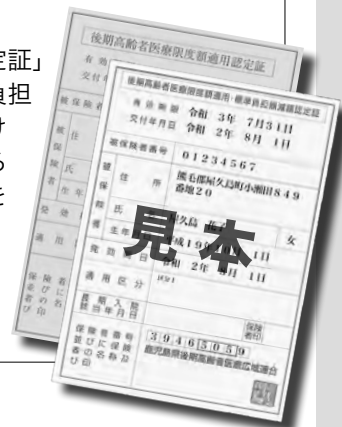

このページでは、被保険者証を保険証と表記しています。

## 町民課

債権管理係

## 令和元年度 町税などの収納状況

本町では、納税義務の履行における公平性を確保するため、今後も厳格な滞納処分を執行し、税収確保に努めてまいります。町税などの納付は、納期内での納付をお願いします！

## 令和元年度 町税（県民税含む）・国民健康保険税

税 目		調 定 額 (円)	収 納 済 額 (円)	収 納 率 (%)	前年度収納率 (%)	対 比 (%ポイント)
現 年 度	町 民 税	397,543,900	391,381,887	98.45	98.67	△ 0.22
	法 人 税	64,302,800	63,766,400	99.17	99.46	△ 0.29
	県 民 税	263,204,900	258,496,213	98.21	98.59	△ 0.38
	固 定 資 産 税	638,352,400	628,243,400	98.42	97.94	0.48
	固 定 資 産 税 交 付 金 納 付 金	64,769,300	64,769,300	100.00	100.00	0.00
	軽 自 動 車 税	53,012,300	51,845,400	97.80	97.16	0.64
	町 た ば こ 税	90,082,728	90,082,728	100.00	100.00	0.00
	入 湯 税	6,888,750	6,888,750	100.00	100.00	0.00
	小 計	<b>1,578,157,078</b>	<b>1,555,474,078</b>	<b>98.56</b>	<b>98.49</b>	<b>0.07</b>
過 年 度	町 民 税	20,721,475	4,756,552	22.95	27.28	△ 4.33
	法 人 税	1,989,500	280,000	14.07	12.94	1.14
	県 民 税	13,719,279	3,149,218	22.95	27.28	△ 4.33
	固 定 資 産 税	60,725,268	7,730,244	12.73	15.76	△ 3.03
	軽 自 動 車 税	5,592,556	1,164,156	20.82	23.32	△ 2.50
	小 計	<b>102,748,078</b>	<b>17,080,170</b>	<b>16.62</b>	<b>20.16</b>	<b>△ 3.53</b>
合 計	<b>1,680,905,156</b>	<b>1,572,554,248</b>	<b>93.55</b>	<b>93.04</b>	<b>0.51</b>	
国民健康保険税（現年度）		288,812,400	267,047,176	92.46	91.83	0.63
国民健康保険税（過年度）		98,610,890	19,002,995	19.27	19.47	△ 0.20
合 計		<b>387,423,290</b>	<b>286,050,171</b>	<b>73.83</b>	<b>73.43</b>	<b>0.40</b>

## 督促手数料・延滞金の収納状況の推移

科 目		平成 29 年度 (円)	平成 30 年度 (円)	令和元年度 (円)
督 促 手 数 料	町税（県民税含む）	591,700	591,900	587,800
	国民健康保険税	335,003	351,200	318,400
延 滞 金	町税（県民税含む）	2,815,879	3,675,844	2,516,671
	国民健康保険税	2,072,193	1,812,214	2,662,544
合 計		<b>5,814,775</b>	<b>6,431,158</b>	<b>6,085,415</b>

## 滞納処分（差押など）執行状況の推移

内 容	平成 29 年度		平成 30 年度		令和元年度	
	件数 (件)	換価・充当額 (円)	件数 (件)	換価・充当額 (円)	件数 (件)	換価・充当額 (円)
預 貯 金	67	3,732,857	49	2,495,334	53	3,152,100
国 税 還 付 金	18	860,157	9	165,894	10	374,406
給 与	—	—	1	0	—	—
生命保険(換価)	—	—	—	—	0(3)	418,386
捜 索(動産)	4(20)	28,101	13(71)	104,567	4(3)	38,640
不 動 産(公売)	11	0	0( 2)	1,100,000	—	—
交付要求(配当)	2	0	11	762,083	0(1)	2,844
合 計	<b>102</b>	<b>4,621,115</b>	<b>83</b>	<b>4,627,878</b>	<b>67</b>	<b>3,986,376</b>

お得に食べて飲食店も応援！

# 離島カードで500円割

VS COVID-19 RESTAURANT SUPPORT PROJECT コロナに負けるな！町内飲食店応援事業

町内多数の店舗で利用可能！  
会計の時に離島カードを提示すると  
500円割引されます！  
さあ、屋久島を食べつくそう！

## 7.15 WED 水 利用開始



各店舗  
200人限定!!  
いろんな店舗に  
行くシカない!!

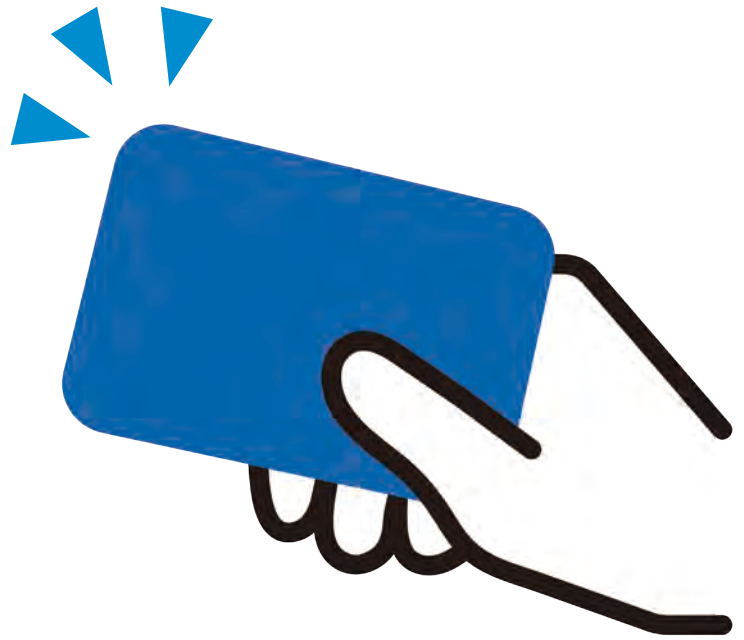

まずは役場で手続き

## 離島カードを作ろう

屋久島町に住所を有する方は、船や飛行機を利用する際に、離島カード（鹿児島離島航空割引カード）を提示することで運賃の割引が受けられます。まだカードをお持ちでない方は、役場本庁舎、各出張所で手続きをしてください。

### 申請に必要なもの

- ▶写真1枚（縦3cm × 横2.5cm）  
上半身、無帽子、正面、撮影後1年以内のもの
- ▶住所確認書類  
マイナンバーカードや保険証など
- ▶印鑑

※代理人による手続きや準住民は、町民課へお問い合わせください。



▲有効期限は  
発行の日から3年間



離島カードを持って出かけよう！

## 店舗での利用方法

利用期限 ▶ 令和3年3月31日☑まで

- ▶対象店舗証の掲示がある町内各店舗でご利用いただけます。（各店舗先着200人まで）
- ▶お食事後、会計の際に離島カードの掲示をし、受付表にカード番号と氏名を記入してください。
- ▶離島カードを提示した人は、1人あたり1,000円以上の会計で、1枚あたり500円が割引されます。
- ▶対象店舗は、12ページで紹介しています。（6/30現在）また最新の情報は町ホームページで確認できます。



対象店舗証が  
目印です！

産業振興課  
真辺

# 対象店舗一覧

町内飲食店応援事業

地区	店名
永田	cafe Sea&Sun
	Cafe 水照玉
	屋久の子の家
吉田	きくうら
一湊	キヨコネガイ
	Dolphin express
志戸子	Kiina
宮之浦	レストラングリーングラス
	屋久島観光センター レストラン
	一湊珈琲焙煎所
	カラオケパブ・バンビ
	ルージュ
	Kitchen HUB
	居酒屋喫茶 小花
	和食の海舟
	gecko
	シーサイドホテル（軽食コーナー）
	シーサイドホテル（しゃくなげ）
	ポパイ
	楓庵
	中華料理 龍鳳
	旬彩 四季亭
	お食事処 さっちゃん
	酒菜屋 ためぎ
	味処 若潮
	お食事処 潮騒
	屋久島ふるさと市場 島の恵み館
	やきとり COCO
	鉄板お好み焼き こもれび
	がん太
	恵比寿大黒 とし
	浜焼き 悠楽
	居酒屋 えひも
	スナック愛
	レストラン パノラマ
	波の華
	大衆割烹 漁火
	地魚料理 若大将
	Restaurant & wine Bar ヒトメクリ
	お食事処 樹
楠川	お食事・酒処 たぶ川
	さくら
小瀬田	Catch the Beer
	hiyoriya
長峰	古都路
	カフェ のら
	島 café 「La・モンステラ」
	屋久島空港 レストラン
	やくしま キャンドル HIKARI
	イル マーレ

地区	店名
長峰	喫茶 樹林
	アクア カフェ
	mori cafa STAND
	ハイビスカス
永久保	雪苔屋
船行	SLOW
松峯	寿し いその香り
	かたぎりさん
安房	Warung Karang
	サンガン
	八重岳食堂
	Smiley
	きらんくや
	居酒屋 屋久杉
	ご飯や 屋久どん
	やいて屋
	フードショップあわほ
	和茶灯（わさび）
	加茂川
	焼肉 れんが屋
	Ambar
島海味 Kitchen シリウス	
St.Pote 散歩亭	
お食事処 万福	
こしばラーメン	
おうちごはん オアシス	
春牧	tama café
	よろん坂
	安永丸
	お食事の店 のどか
	ふれあい
麦生	御食事処 喜楽里
	屋久島六角堂
	屋久島ジェラート そらうみ
	屋久島ヴィータキッチン
原	カフェ デイビス
	屋久島オリオン
	ノマドカフェ
尾之間	農家の食卓 食彩なからせ
	サロン湯の峯
平内	食事処 味徳
	やくしま果鈴 山のおやつ工房
栗生	御食事処 はちまん
	naa yuu cafe
中間	ビレッジ食堂
栗生	つわの花
	手打ちそば 松竹
	CAFE LA PONTO

▶ 7/1 現在の対象店舗一覧です。

▶ 対象店舗は随時募集しています。

問 役場産業振興課 ☎ 43-5900



## 展示紹介

# ウィルソンの屋久島



### ★ウィルソン株データ★

切り口の周囲：13.8m 場所：大株歩道沿いの標高 1030m

樹齢：伐採時の推定樹齢 2000 年以上

特徴：切り口が神秘的では大きな空洞となっており泉が湧いている

この度、沖縄県立博物館及びハーバード大学のご協力により、1階ギャラリーに新たな展示が加わりました。英国の植物学者 E.H. ウィルソンが1914年に屋久島を訪れた際に撮影した写真を拡大したタペストリーです。洞窟と見間違えるほどの巨大な切り株を見たウィルソンが、「100年後に記録を残す」という強い意志のもとに撮影したもので、現代のデジタルカメラと違い、引き伸ばしても鮮明な解析度を保っており、106年前に撮影されたものとは思えない仕上がりです。

2階専門展示室では、ウィルソン株の再現CGもあり、様々な角度から学ぶことが出来ますのでぜひお越しください。

鹿児島県熊毛郡屋久島町安房2739-343  
TEL 0997-46-3113 FAX 0997-46-3168  
<http://www.yakusugi-museum.com>

【入館料】大人600円/高校・大学生400円/小・中学生300円(団体割引あり)  
【開館時間】9:00～17:00(入館は16:30まで)

町民は  
入館無料



## 屋久島町歴史民俗資料館通信



展示紹介  
Display

### 寄り神様

がみさま



屋久島は、東シナ海から北上し日本列島の太平洋側を流れる暖流(黒潮)の流路に位置しており、昔から様々な漂流物が流れ着いたそうです。漂流物の一部は「寄り神様」と呼ばれ、祠を建て祀られるなど、島の人々によって大切にされてきました。

この像は数年前、粟生川河口付近で発見されました。木製で体部は塗装されており、左手には果実のようなものが握られています。その特徴から中国の道教に關係する神様ではないかと思われませんが、年代を含め、詳しいことは不明です。

宮之浦地区の釈迦堂、楠川地区の天神様、志戸子地区の住吉神社などはこのような「寄り神様」と關係があるとされています。

今回、展示公開することとして来館者の皆様に福を届けられればと願っています。

町民は  
入館無料

屋久島町歴史民俗資料館 ☎ 0997-42-1900

熊毛郡屋久島町宮之浦 1593 番地 (役場 宮之浦出張所 前)

【開館時間】9:00～17:00 【入館料】大人 100円、小中高生 50円 (団体割引あり)

休館日 ▶ 月曜日

## 放送大学に入学しませんか 10月入学生を募集します

放送大学では、令和2年10月入学の学生を募集しています。

心理学・福祉・経済・歴史・文学・情報・自然科学など、約300の幅広い授業科目があり、1科目から学ぶことができます。

また、全国に学習センターが設置されており、サークル活動などの学生の交流も行われています。

資料は無料で請求できますので、お気軽にお問い合わせください。

### ▶出願期間

(1)6/10(水)～8/31(月)

(2)9/1(火)～9/15(火)

放送大学鹿児島学習センター

☎099-239-3811

## 高校生から税の作文を 募集します

国税庁では、今年も高校生の皆さんから税に関する作文を募集します。

### ▶テーマ

「税の意義と役割について考えたこと」

内容は、税に関するニュースや身近な税の話題について考えたことなど、自らの言葉で表現しているものであれば何でも結構です。

▶文字数 800字以上1,200字以内

▶応募締切 9/7(月) ※必着

詳しくは、国税庁ホームページをご覧ください。

種子島税務署

☎0997-22-0440

※自動音声案内に従い「2」を選択



国税庁



## 「小さな親切」でのひら感謝状の作品を募集します

令和2年度・第7回「小さな親切」はがきキャンペーン『でのひら感謝状』～親切をしてくれた人や教えてくれた人へ感謝を贈ろう～の作品を募集します。

### ▶募集テーマ

(1)心から伝えたい『ありがとう』

(2)世界との出会い

～ありがとう、どういたしまして～

▶応募対象 高校生から大人まで

### ▶応募方法

(1)はがきで応募

はがきに、募集テーマの(1)、(2)のいずれかのテーマにそった600字以内の体験を書き、タイトル・住所・氏名(ふりがな)・年齢・職業(学校・学年)・電話番号を明記の上応募して下さい。

(2)メール・ファックスで応募

(1)はがきで応募と同様に、募集テーマと住所・氏名・年齢・職業・電話番号・電子メールアドレスまたはファックス番号を明記の上応募して下さい。

▶応募締切 8/14(金) ※必着

### ▶応募先

〒890-8517 鹿児島市鴨池新町1番7号(県社会福祉センター内)

「小さな親切」運動鹿児島県本部  
でのひら感謝状係 宛

☎099-257-3848

☎099-251-6779

chiikifukushi1@kaken-shakyo.jp

鹿児島県「小さな親切」運動鹿児島県本部

事務局 ☎099-257-3848

## お知らせ

「イベント」「募集」など  
くらしに役立つ情報  
をお届けします。



新型コロナウイルスの感染拡大を防ぐため、町主催イベントや事業が今後、中止や延期になる場合があります。最新の情報は町ホームページ  
または各主催者にご確認ください。



## — INFORMATION —

### 夏のイベント情報

#### ▶一湊浜まつり

7月開催予定を…中止

☎一湊区事務所 ☎44-2034

#### ▶六月灯 ～如竹翁を偲ぶ～

7月開催予定を…中止

☎安房区事務所 ☎46-2513

#### ▶平内海中温泉祭り

7月開催予定を…中止

☎平内区事務所 ☎47-2953

#### ▶尾之間温泉祭り

7月開催予定を…中止

☎尾之間区事務所 ☎47-2134

#### ▶やくしま夏まつり

7月開催予定を…中止

☎やくしま夏祭り実行委員会

☎46-2513(安房区事務所)

## 母子父子寡婦福祉資金の貸付制度のお知らせ

母子家庭、父子家庭および寡婦の方の経済的自立を支援するための貸付制度です。

進学や就職されるお子様にかかる授業料、学資などを無利子または低利子で貸し付けることができます。返済の見通しなどについてご検討のうえ、ご相談ください。

### 貸付資金の種類

事業開始資金、事業継続資金、修学資金、技能習得資金、修業資金、就職支度資金、医療介護資金、生活資金、住宅資金、転宅資金、就学支度資金、結婚資金

※申請から資金の貸し付けまでに審査期間を要しますので、お早目にご相談ください。

※申請には、住民票、戸籍謄本および印鑑証明などが必要となります。

※資金ごとに貸付限度額や貸付要件があり、希望どりの貸し付けを受けられない場合もあります。

詳しくは、県ホームページをご覧ください。屋久島保健所まで問い合わせください。



屋久島保健所

☎46-2024



## 子育てサロン情報

就学前のお子さんと保護者が対象。体操や手遊び、絵本の読み聞かせなどを楽しめるほか、参加者同士の交流も。気軽に遊びに来てください♪

### どんぐりころころ

と き	7/23 (木) 9:30 ~ 11:30
と ころ	尾之間保健センター
料 金	50 円 (子ども1人につき)

### つわんこ

8月は  
お休みします。



## 納期限にご注意

**7月31日(金)**が納期限の税(料)は、次のとおりです。納期限内に納付してください。

税(料)名	期別
国民健康保険税	2期
固定資産税	2期
後期高齢者医療保険料	2期

※役場庁舎内の指定金融機関窓口は**本庁舎のみ**です。最寄りの金融機関からの納付をお願いします。

— 指定金融機関窓口対応時間 —  
**8:30 ~ 15:00**



## 第39回屋久島ご神山祭りは縮小して開催します

新型コロナウイルス感染症の拡大を受け規模を縮小し、実行委員会による「ご神事」と町民の皆さんを元気にしたい思いで「打ち上げ花火」のみを開催します。

- ▶日時 8/1 (土) 20:00 ~ 打ち上げ花火
- ▶会場 宮之浦火之山埠頭

※日時と会場は予定です。詳細が決まり次第、町防災行政無線などでお知らせします。

屋久島ご神山祭り実行委員会  
☎ 42-0159 (屋久島町商工会)



## 職場のトラブル解決は「あっせん」で

県労働委員会では、労働者個人と使用者との間に生じた労働に関するトラブルで、双方の主張が対立し自主解決が困難となった事案の解決をお手伝いするため、「あっせん」を行っています。

解雇、雇止め、配置転換、パワハラなどの問題を、あっせん員(公益・労働者・使用者委員)が公正・中立な立場で、労使双方からお話を伺い、歩み寄りによる円満な解決ができるようお手伝いします。労働者、使用者のどちらからでも申請できます。

まずは、お気軽にご相談ください。相談は無料で、秘密は厳守されます。

- ▶相談・申請受付時間 [平日] 8:30 ~ 17:15

▶あっせん申請方法  
県労働委員会に申請書を提出してください。

県労働委員会事務局 (県庁 15 階)  
☎ 099-286-3943



## 県統計グラフコンクールの作品を募集します

グラフを使って楽しいポスターをつくってませんか?

応募したみんなに参加賞があるよ♪

- ▶応募締切 9/4 (金) ※必着
- ▶応募資格 小学校1年生 ~ 一般
- ▶課題 自由  
※児童が自ら観察または調査した結果をグラフにしたもの など

▶用紙の大きさ B2版  
詳しい内容は、県のホームページをご覧ください。

▶応募先  
〒890-8577 鹿児島市鴨池新町10番1号 (県庁統計課内)

鹿児島県統計協会 宛  
鹿児島県統計協会  
☎ 099-286-2473



鹿児島県統計グラフコンクール Q



## サマージャンボ宝くじが発売されます

「サマージャンボ宝くじ」と「サマージャンボミニ」が全国の宝くじ売り場で発売されます。

この宝くじの収益金は、市町村の明るく住みよいまちづくりのために使われます。

- ▶販売期間 7/14 (火) ~ 8/14 (金)
- ▶発売場所 全国の宝くじ売場のほかインターネットでも購入できます。
- ▶抽せん日 8/21 (金)

県(公財)鹿児島県市町村振興協会  
☎ 099-206-1001



# 火山活動の状況

噴火警戒レベル3 (入山規制)



口永良部島に設置してあるGNSS観測点

口永良部島では、地下にマグマが蓄積されつつあると推定されています。

気象庁をはじめ、各大学や国土院、各研究機関などでは、GNSS、水準測量、傾斜計などの様々な方法により、地盤の動きを観測しています。これらを地殻変動観測といいます。地下に大きな風船がある状態を想像してください。風船を膨らますと、地面が盛り上がり、地面のある点では傾きますし、ある点とある点の間は距離が伸びます。地面の上に現れるこのようなわずかな動きをとらえることにより、地下のマグマの動きを推定しています。また地震活動や二酸化硫黄ガスの増加も、マグマの動きを裏付けているものです。これらの観測結果から、口永良部島では2015年5月の噴火前の状態に近づきつつあると考えられます。

口永良部島新岳では、引き続き噴火の可能性がありますので、屋久島町が規制をしている場所へは立ち入らないでください。また避難勧告や指示が発令された場合は、命を守るために必ず従ってください。最新の活動状況は、テレビのデータ放送や気象庁ホームページでご覧になるか、下記へお問い合わせください。

県 福岡管区気象台 ☎ 092-725-3606 (24時間) / 火山防災連絡事務所 ☎ 49-4531 (平日 8:30 ~ 17:15)

気象庁 口永良部島 Q



# 教育委員会だより

☎ 教育振興課 ☎ 43-5900



▲ 城西高等学校野球部

古市さんの活躍が期待されます。▶



## 2020年甲子園高校野球交流試合 本町出身の3人が夢の甲子園へ

新型コロナウイルス感染症の影響により史上初の中止となった「第92回選抜高校野球大会（センバツ）」。その出場校を招待した交流試合が8月に甲子園球場で開催されることが決定し、鹿児島城西高等学校野球部が出場します。

同校野球部には、古市龍輝さん、亀崎詞音さん、東瀬戸楓真さんの本町出身が3人所属。古市さんは主将を務めており、「岳南ソフトボール少年団の頃から目標だった甲子園。出場するからには圧倒して勝つ、そしてチームに貢献したい」と意気込みを話してくれました。

交流試合は8月10日から6日間の日程で開催されます。ぜひ応援をよろしくお願いします。



ふうま  
東瀬戸楓真さん  
(2年/平内出身)



しおん  
亀崎詞音さん  
(3年/平内出身)



りゅうき  
古市龍輝さん  
(3年/栗生出身)

## いま、だからこそ 世の中を健康に！元気に！

在宅時間が長くなると、動脈や静脈、毛細血管の血流がとても悪くなってしまいます！そんな時は、ぜひGETTAMAN式エクササイズを！

志戸子出身でヒューマンアーティストのGETTAMANさんから両図書室に著書「ももクロゲッターマン体操」を寄贈いただきました。ぜひご利用ください。



屋久島のみなさん、家庭で過ごすことが多いと思いますが、こんな時こそ、体をぜひ動かして元気に過ごしてください。

by GETTAMAN

## 廃棄図書のリサイクル会を開催します

図書室で不用になった図書や雑誌を有効活用していただくために、リサイクル本として町民の皆さんに無料でお譲りします。

今回は宮之浦図書室で保存期限が切れた図書などが対象で、以下のとおりリサイクル会を開催します。ぜひご利用ください。

◆開催期間 **7/13** 回 ~ **7/19** 回  
10:00 ~ 12:00 / 13:00 ~ 17:00

◆会場 **宮之浦中央公民館**  
(旧役場宮之浦支所裏の建物)

◆対象図書 **6,800冊**



問宮之浦図書室または  
教育振興課 ☎ 43-5900

### リサイクル会の注意事項

- どなたでも参加できます
- 無料で譲渡します
- 手続きなどはありません
- 譲渡は先着順です
- 冊数制限はありません
- 転売などは禁止します
- 持ち帰り用の袋は各自用意してください





# 燃ゆる感動 かがしま国体

第75回国民体育大会

熱い鼓動 風は南から

2020

[シリーズ]  
かがしま国体  
Vol.8

鹿児島県での国体開催は、昭和47年の「太陽国体」以来、48年ぶり。屋久島町ではOWS（オープンウォータースイミング）を開催。

燃ゆる感動かがしま国体 OWS 競技  
屋久島町実行委員会 事務局  
(教育振興課 社会教育係)  
☎ 0997 - 43 - 5900

## ぐりぶーとさくらが みんなに会いにやってきました!

6月12日～25日、ぐりぶーとさくらが来町。町内の保育園や幼稚園を回り、子どもたちが全国から来町する選手団に向け作成してくれた「応援ぬり絵」を受け取りました。

「さいごまであきらめずにがんばれ」など、カラフルに書かれたメッセージは選手たちを勇気づけてくれると思います。

ぐりぶーとさくらからは、「応援ぬり絵」のお礼に、オリジナルシールと缶バッチをプレゼント。突然の来園と素敵なプレゼントに、子どもたちは大喜びでした。

また口永良部島では、炬火リレーの体験を行い、児童がぐりぶーにリレーするなど、貴重な体験にとっても盛り上がりしました。

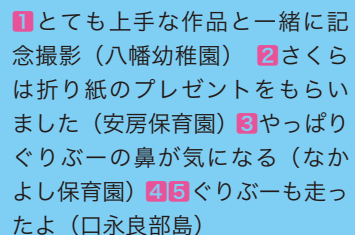

1 とても上手な作品と一緒に記念撮影（八幡幼稚園） 2 さくらは折り紙のプレゼントをもらいました（安房保育園） 3 やっぱりぐりぶーの鼻が気になる（なかよし保育園） 4 5 ぐりぶーも走ったよ（口永良部島）

## 今秋は開催せず延期決定

第75回国民体育大会「燃ゆる感動かがしま国体」と第20回全国障害者スポーツ大会「燃ゆる感動かがしま大会」は、新型コロナウイルス感染拡大の影響により今年秋には開催せず延期することとなりました。今後、具体的な開催時期などは、調整・検討がされます。また関連イベントの炬火リレーなども方向性が決まり次第お知らせいたします。

お披露目予定だった町ポスター ▶  
[デザイン] 馬場貴海賀さん（一湊）





## 新型コロナウイルス感染症防止と熱中症対策

# 夏本番。熱中症にもご注意を

「新しい生活様式」で迎える夏——。

感染防止の3つの基本である①身体的距離の確保、②マスクの着用、③手洗いや「3密（密集、密接、密閉）」を避けるなどを実践することが求められます。今夏はこれまでの生活環境下と異なることから、十分な感染症予防を行いながら熱中症予防にも、これまで以上に心がけるようにしましょう。

### 暑さを避けましょう

- ▼涼しい服装にする
- ▼エアコンを利用するなど、部屋の温度を調整
- ▼感染症予防のため、換気扇や窓開放によって換気を確保しつつ、エアコンの温度設定をこまめに調整



### 適宜マスクをはずしましょう

- ▼気温・湿度の高い中でマスク着用は要注意
- ▼屋外で人と十分な距離（2メートル以上）を確保できる場合にはマスクをはずす
- ▼マスクを着用している時は、負荷のかかる作業や運動を避け、周囲の人との距離を十分にとった上で、適宜マスクをはずして休憩を取る

### こまめに水分補給しましょう

- ▼のどが渇く前に水分補給
- ▼1日あたり1.2リットルを目安に
- ▼大量に汗をかいた時は塩分も忘れずに



### 暑さに備えた体づくりをしましょう

- ▼暑くなり始めの時期から適度に運動を
- ▼水分補給は忘れずに、無理のない範囲で
- ▼「やや暑い環境」で「ややきつい」と感じる強度で



#### 熱中症に関する詳しい情報

環境省熱中症予防情報サイト  
<https://www.wbgt.env.go.jp>



熱中症のかかりやすさを示す「暑さ指数 WBGT」の公表をしています。

\*高齢者や子ども、障がい者の方々は、熱中症になりやすいので、十分注意しましょう。



### 日頃から健康管理をしましょう

- ▼日頃から体温測定、健康チェック
- ▼体調が悪いと感じた時は、無理せず自宅で静養

## 相談・受診の目安

- 1 息苦しさ（呼吸困難）、強いだるさ（倦怠感）、高熱等の強い症状のいずれかがある場合
- 2 重症化しやすい方\*で、発熱や咳などの比較的軽い風邪の症状がある場合  
 \*高齢者、糖尿病、心不全、呼吸器疾患（COPD等）等の基礎疾患がある方や透析を受けている方、免疫抑制剤や抗がん剤等を用いている方
- 3 上記以外の方で発熱や咳など比較的軽い風邪の症状が続く場合  
 ▶症状が4日以上続く場合は必ずご相談ください。  
 ▶症状には個人差がありますので、強い症状と思う場合にはすぐに相談してください。  
 ▶解熱剤などを飲み続けなければならない方も同様です。

帰国者・接触者相談センター  
 (屋久島保健所)

☎ 0997-46-2024

■受付時間  
 平日 8:30～17:15  
 上記以外の時間帯で緊急時は音声ガイドに従ってください。

### 町ホームページ

#### ▲ 緊急情報で情報を発信

町ホームページでは、最新の情報を発信しています。トップページに緊急情報として専用ページを表示。感染予防方法や症状に関する相談窓口、各種支援の案内、町内の学校や行事・イベントなどの情報を1つのページにまとめています。

屋久島町 🔍



5月の3歳半児健診

すごいでしょ！  
むし歯0

3歳児半健診まで一度もむし歯がなかった子どもたちを紹介します。  
これからも歯磨き頑張って、むし歯ゼロを続けてね！

☎福祉支援課 子育て支援係 ☎43-5900



ひなこ  
重久陽菜子 ちゃん  
[宮之浦]



ゆの  
柳原 悠乃 ちゃん  
[尾之間]



しやな  
岡田 沙奈 ちゃん  
[原]



るくと  
川東 緑統 くん  
[春牧]



ゆいな  
肥後 結奈 ちゃん  
[宮之浦]



いぶき  
松田 昂輝 くん  
[宮之浦]



ことな  
瀬戸上紀奈 ちゃん  
[安房]



まこ  
岩川 茉莉 ちゃん  
[宮之浦]



かえで  
岩川 楓 くん  
[宮之浦]



しえり  
岩村葉咲来 ちゃん  
[粟生]



りと  
笹川 凜和 くん  
[尾之間]



はると  
佐倉 陽仁 くん  
[松峯]



りょうたるう  
嶽釜良太郎 くん  
[宮之浦]



はるき  
小原 大輝 くん  
[春牧]



こはる  
石踊 心晴 ちゃん  
[宮之浦]



C H E C K !

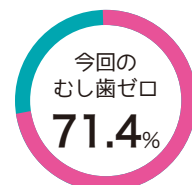

1歳半～3歳頃は、「感染の窓」と呼ばれ、むし歯菌に感染しやすい時期と言われています。町ではこの時期に歯科健診を受けられる無料クーポン(すまいる歯科健診)を配布しています。定期的(半年に1回)に、活用して子どものお口を健康に保ちましょう。

集団健診は11月に実施 します

新型コロナウイルス感染症感染拡大の影響で延期をしていた5月の集団健診は11月に実施することが決定しました。

■実施する健診

- 特定健診 ▶ 屋久島町国民健康保険加入者
- 長寿健診 ▶ 後期高齢者医療保険加入者のうち申込みをした方

■どなたでも受診可能なオプション検査も実施

- (1) 胃がん検診
- (2) 腹部超音波検診
- (3) 大腸がん検診
- (4) 骨粗しょう症検診
- (5) 胸部ヘリカルCT検診
- (6) ピロリ菌検査
- (7) 心不全リスク検査
- (8) 肝炎ウイルス検査
- (9) 前立腺がん検診

※(1)～(5)は事前申し込みが必要です。意向調査(3月実施)で申込みしていない方は、お問い合わせください。

☎健康長寿課 健康増進係 ☎43-5900

実施日	会場
11月17日 火	粟生生活館
11月18日 水	尾之間保健センター
11月19日 木	
11月20日 金	
11月21日 土	安房体育館
11月22日 日	
11月23日 月	
11月24日 火	離島開発総合センター
11月25日 水	
11月26日 木	
11月27日 金	永田公民館
11月28日 土	小瀬田公民館
11月29日 日	一湊小学校体育館
11月30日 月	口永良部島へき地出張診療所

- 受付時間 屋久島 ▶ 7:00～10:00
- 口永良部島 ▶ 6:00～7:00

## 町長の動向

7月10日～8月10日

月	日	内 容
8	5	▶ 鹿兒島市 ・ 離島行政懇話会
8	7	▶ 長崎市 ・ 新船起工式

## 永田診療所の日程

☎ 45-2273

月	日	曜	時 間
● 皮膚科 (予約制)			
7	30	㊟	13:30～17:00
7	31	金	8:30～12:00
8	6	㊟	13:30～17:00
8	7	金	8:30～12:00
● 眼科 (予約制)			
8	26	㊟	13:30～17:00
8	27	㊟	8:30～17:00
8	28	金	8:30～12:00

## 栗生診療所の日程

☎ 48-2103

月	日	曜	時 間
● 皮膚科 (予約制)			
7	30	㊟	14:00～17:00
7	31	金	8:30～12:00
8	20	㊟	14:00～17:00
8	21	金	8:30～12:00
● 耳鼻咽喉科 (予約制)			
7	16	㊟	10:30～12:00 13:30～15:00
8	6	㊟	10:30～12:00 13:30～15:00
● 内科休診日 (口永長部島診療)			
7	15	水	午後 ▶ 16 ㊟ 午前
7	29	水	午後 ▶ 30 ㊟ 午前
8	5	水	午後 ▶ 6 ㊟ 午前
8	19	水	午後 ▶ 20 ㊟ 午前

以下の期間、永田診療所と栗生診療所は休診します。

**8/13(㊟)～8/14(金)**



最新の情報を町ホームページに掲載しています。ご利用の際は事前にご確認ください。



# 図書室へ行こう

読書なら世界中のどこでも行けるし、世界中のどこにもない場所にだって行けますよ☆



Let's go to the library

☎ 宮之浦図書室 / 尾之間図書室 ☎ 43-5900

## 今日のオススメ /



一般図書

### ■ いつかの岸辺に跳ねていく

加納 朋子 [著]

幼馴染みの護と徹子の二人の視点からなる物語。前半「フラット」は護の視点。のんびりとした感じで淡い恋心も？後半「レリーフ」は徹子の視点。一転してミステリーのような風合い。前半での謎解きをしながらか伏線を回収しつつ怒涛のエンディングへ。とても悲しくて、とても優しい物語。二人の未来はどうなっていくのか。



一般図書

### ■ あなたがひとりで生きていく時に知っておいてほしいこと

辰巳 渚 [著]

これから一人暮らしを始める子どもの親御さんや一人暮らしを始める方に是非読んでもらいたい！「自立して生きること」の心構えやノウハウがまとめられています。今、得体のしれないウィルスのおかげで、遠く離れた家族に会うことを許されなかったりするご時世…。子をもつ親として何かと気がかりですが、著者の親心(しっかりと生きてほしいと願う思い)が共感できます。

## 今月の新刊紹介 /

一般図書
ケーキの切れない非行少年たち 宮口 幸治
長生きしたいわけではないけれど。 曾野 綾子
模型の家の殺人 歌田 年
HAPPY おばさんのしあわせな暮らし方 田村 セツコ
拳銃使いの娘 ジョーダン・ハーバー

児童図書
まんげつによるまでまちなさい マーガレット・ワイズ・ブラウン
もしものせかい ヨシタケ シンスケ
にちにち らんらん tupera tupera
うみのあじ たけがみ たえ
夏に泳ぐ緑のクジラ 村上 しいこ

## スケジュール /

開室時間 ▶ 10:00～18:00

休 室 日 ▶ 毎週月曜日、祝日、年末年始、月末

日	月	火	水	木	金	土
7/12	13 ◎休室	14 ▶八幡小	15 ○AM休室 ▶宮浦小	16 ▶安房小	17 ▶一湊小	18
19	20 ◎休室	21 ▶栗生小	22 ▶宮浦小	23 ◎休室	24 ◎休室	25
26	27 ◎休室	28 ▶八幡小	29 ▶宮浦小	30 ▶小瀬田小	31 ◎休室 ▶永田小	8/1
2	3 ◎休室	4 ▶栗生小	5 ▶宮浦小	6 ▶安房小	7 ▶一湊小	8
9	10 ◎休室	11 ▶八幡小	12 ▶宮浦小	13 ▶小瀬田小	14 ▶永田小	15

▶ しゃくなげ号の巡回先 (13:20)

◆ 青い海の子星の子会 (10:30～、13:30～)

● あんころもち (10:30～)

※ ◆●のおはなし会は、新型コロナウイルス感染拡大予防のため、7月は中止します。

## 利用のご案内

▶ 図書室では、1人5冊までを2週間借りられます。

▶ 火曜日～金曜日は、屋久島内の小学校や公民館などを巡回図書車(しゃくなげ号)が運行します。

▶ 県立図書館や奄美図書館へのリクエスト(取り寄せ)ができます。お探しの本がない場合は、カウンターでお気軽にお尋ねください。

# 戸籍の窓

5月受付分  
(敬称略)

## お誕生おめでとう

氏名	保護者	地区
重久 陽都	和也	宮之浦
外蘭 叶羽	正規	宮之浦
下岡 悠生	勝一	松 峯
計屋 颯真	圭宏	永 田
濱崎 輝瑠	祐介	中 間
中島 清太	拓也	宮之浦

## ご結婚おめでとう

氏名	地区
日高 卓海	尾之間
藤田 菜央	山口県
笠井 竜馬	楠 川
左光 えりか	宮之浦

## お悔やみ申し上げます

氏名	年齢	地区
寺田 サヨ	99	一 湊
眞邊 亘	89	一 湊
早崎 ヤチ	97	志戸子
岩川 隆英	68	平 内
眞邊 有次	68	志戸子
岩山 チヨ	84	湯 泊
藤山 俊幸	87	松 峯
寺田 春政	97	一 湊
寺田 タミ	89	一 湊
濱崎 響助	10	宮之浦
日高 タキ	102	永 田
渡 治文	72	宮之浦
平田 リツエ	91	永 田

戸籍の窓には依頼があった方のみ掲載しています。掲載を希望される方は、本庁へ各出張所窓口で、申込書にご記入ください。

# 寄 附

5月16日  
～6月15日  
(敬称略)

## 香典返し

氏名	地区
寺田 市子	一 湊
【故人】齊藤 祐資(父)	
林 雄治郎	一 湊
【故人】林 けい子(妻)	
眞邊 昭仁	一 湊
【故人】眞邊 ツル(母)	



屋久島町社会福祉協議会に寄附がありました。厚くお礼を申し上げます。  
(☎42-2711)

## 人の動き

令和2年5月末現在 (単位:人)

地区	人口	世帯
長 峰	400	217
小 瀬	417	225
楠 川	111	57
宮之浦	422	227
志 戸	2,894	1,466
一 湊	315	177
吉 田	554	339
永 田	146	84
本 村	412	245
湯 向	91	55
永 久	10	8
船 行	140	81
松 峯	259	145
安 房	533	272
春 牧	992	546
平 野	930	476
高 平	265	140
麦 生	158	83
原	308	173
尾 間	448	229
小 島	719	410
平 内	193	94
湯 泊	649	336
中 間	191	113
栗 生	203	116
計	443	257
(前月比)	12,203 (-18)	6,571 (-11)

転入	9	転出	20
出生	7	死亡	16

住民基本台帳に基づく人口 (外国人を含む)。最新の情報を町ホームページに掲載しています。

## 編集後記

▶町内でも外出する人が増え、いつもの生活が戻ってきたような気がします。油断はできません。まだまだマスクは欠かせなくなりそうですが、本格的に夏が始まります。今年には感染症と熱中症の両立が必要。私もこれまで以上に熱中症には心がけて生活したいと思います。

▶新コーナー第1段をスタート。SNSなどを見ていると町内には綺麗な風景だったり、面白いできごとだったりとその瞬間じゃないと撮ることのできない素敵な写真を撮っている人がたくさんいます。私も知らない町の魅力がたくさん。そんな素敵な写真を町報を通して皆さんと共有していければ良いと思います。

(はまちゃん)

毎月10日に発行している町報やくしま、町ホームページでは発行日から見る事ができます。



アプリ「マチイロ」をダウンロードすると、町報やホームページの新着情報をいち早くゲット!お出掛け時にも確認できるなど、とても便利です。



やくしま歌壇

▼投稿先 しゃくなげ歌会 42-0191  
※投稿は毎月20日までに必ず2首を提出。

ほのかなるミカン畑の香の中に九十三歳昭和を思ふ  
牧 ソノ

梅雨空に白から青や紫に鮮やかに咲く紫陽花の花  
弓削 照文

コロナにて自粛をせむと密にせずマスク必ず着用の日々  
上田 笑子

気に入ってピンクのバッグ購へばとほき乙女の六月の夢  
中島 正代

夏色のキルト飾りて涼を呼ぶタペストリーは「紫陽花の青」  
永野 紘子

体制死守・軍事強固・自由なく横田氏は娘に逢えぬまま逝く  
寺田 文昭

# 町民カレンダー

2020/7 ▶ 8

宮出 ▶ 宮之浦出張所  
安出 ▶ 安房出張所  
尾出 ▶ 尾之間出張所  
栗出 ▶ 栗生出張所  
永出 ▶ 永田出張所  
口出 ▶ 口永良部島出張所

尾保セ ▶ 尾之間保健センター  
宮保セ ▶ 宮之浦保健センター  
開発総セ ▶ 屋久島離島開発総合センター(宮之浦)  
安総セ ▶ 屋久島町総合センター(安房)

クルーズ船の寄港予定  
(火之上山埠頭)

日 Sun	月 Mon	火 Tue	水 Wed	木 Thu	金 Fri	土 Sat
7/12 ●鹿児島県知事選挙 〔投・開票日〕 (各投票所 7:00~18:00) ●平内民具倉庫公開 (八幡中講堂跡 9:00~17:00)	13	14 ●保健センター開放 (宮保セ 9:30~11:30) ●母子手帳交付 (宮保セ 9:00~11:30)	15 ●おやこの広場と子育て相談 (本庁 9:30~11:30)	16 ●3歳半児健診 (本庁 12:30~)	17 ●保健センター開放 (尾保セ 9:30~11:30)	18
19 	20	21 ●産後ケア〔予約制〕 (宮保セ 9:00~11:30) ●保健センター開放 (宮保セ 9:30~11:30)	22	23 海の日	24 スポーツの日 	25
26 	27	28 ●保健センター開放 (宮保セ 9:30~11:30) ●母子手帳交付 (宮保セ 9:00~11:30)	29 ●ぶれママカフェ (本庁 9:30~11:30)	30	31 ●保健センター開放 (尾保セ 9:30~11:30) ●母子手帳交付 (尾保セ 9:00~11:30)	8/1 あいさつの日
2 	3	4 ●保健センター開放 (宮保セ 9:30~11:30)	5	6 ●乳児健診 (本庁 13:00~)	7 ●保健センター開放 (尾保セ 9:30~11:30) ●母子手帳交付 (尾保セ 9:00~11:30)	8 ●平内民具倉庫公開 (八幡中講堂跡 9:00~17:00)
9 ●休日開庁日 (本庁町民課・宮出・安出・尾出 9:00~16:00) *マイナンバー対応のみ ●平内民具倉庫公開 (八幡中講堂跡 9:00~17:00)	10 山の日 	11	12	13 	14	15

## 住人彩色 じゅうじんさいしよく Yakushima Colors

### ▼投稿方法

- 1住所 2氏名 3年齢 4ペンネーム 5タイトル 6作品コメント (20字程度) を記入し、メールで応募してください。(写真は5MB以内、著作権・肖像権など第三者のプライバシーを侵害していないもの)  
☒publicrelations@yakushima-town.jp 「募集要項」はこちらから



町のお知らせだけじゃつまらない!?  
町民の皆さんとちょっと寄り添える広報紙を目指し、新コーナーをはじめます。屋久島と口永良部島の素敵な風景や皆さんの素敵な笑顔、面白いできごとの写真など、町民の皆さんからの投稿写真を募集し、ご紹介します♪  
一緒に町報を彩りませんか? 皆さんの投稿をお待ちしています。



しまりすさん  
▶ウナギが道路におったー!  
大雨の尾之間では、道路まで川になったようです。



はまちゃん  
▶永田の砂浜がハート型に!  
青い空に白いハート。夏目前の素敵な景色でした!