

やくしま

令和3年
5月号
No.164

 町報

YAKUSHIMA TOWN PUBLIC INFORMATION

わくわく・どきどき
笑顔キラキラ



特集

身近な病気、認知症。

▶ 新1年生の元気な笑顔が届きました！(16~17ページ)

【特集】身近な病気、認知症。

高齢化が急速に進んでいる日本。
これは、屋久島町においても例外ではありません。

高齢化率 21%以上が「超高齢社会」といわれる中、屋久島町の3月末時点の高齢化率が 36.68%。
5年前から約15%も上昇しています。

高齢者の増加とともにその数が増えているのが認知症です。
2025年には、65歳以上の人の5人に1人が発症するといわれています。

他人事ではなく、誰もがかかるかもしれない身近な病気、認知症。
この病気を他人事ではなく、自分の事として、少し考えてみませんか。

認知症を知ろう

年をとればだれでも、思い出したことがすぐ思い出せなかつたり、新しいことを覚えるのが困難になったりしますが、このような「加齢によるもの忘れ」とは違い、脳の細胞が死んでしまったり、働きが悪くなったりし、脳に障害が起こり日常生活に支障がでる状態（およそ6カ月以上継続）が「認知症」です。
例えば、体験したこと自体を忘れてしまったり、もの忘れの自覚がなかったりする場合は、認知症の可能性がります。

こんなことがあったら、 認知症の症状かもしれません

このような変化が目立つようであれば、
早めに相談しましょう。

- 大切な約束を忘れる
- 同じことを何度も言う
- 忘れものが多くなる
- 日時が分からない
- 物をとられた妄想がある
- 店で支払いができない
- さっきのことを忘れる
- 季節や場所が分からない

出典：屋久島町認知症ガイドブック

認知症タイプ別割合

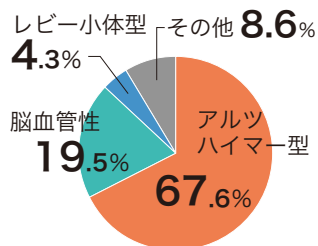

【参考】厚生労働省老健局

「認知症施策の総合的な推進について」

認知症には、記憶や判断力が低下するアルツハイマー型をはじめ、見えないものが見えたり、夜中の大きな寝言が特徴的なレビー小体型、脳梗塞などの脳血管疾患後に起こる脳血管性があります。
また、働き盛りの世代でも発症するおそれもあることから、認知症は誰にでも起こりうる病気といえます。

特別なことではない 誰にでも起こりうること



認知症サポート医
脳神経外科医

肥後尚樹先生
(小瀬田みんなの診療所の肥後先生にお話を伺いました。)

自分一人だけとか、家族や周りの人たちだけで悩むのではなく、まずは相談が大事。町の認知症施策に協力をいただいている小瀬田みんなの診療所の肥後先生にお話を伺いました。

治せる認知症もある

「本当に認知症なのか」診察はとても大切です。治せる認知症の場合があります。

頭に血や水が溜まっていたり、肝臓や甲状腺の調子が悪かったり、飲んでる薬の副作用だったり、治せる認知症であることがあります。

実際に、僕が屋久島に来て3年間で、治せる認知症だった人が7人もいたんです。

効果がある予防法とは

現在、世界的に認知症を「予防する」、「進行を抑制する」ことに、はつきりとした証拠があると言われていてるのは、次の4つです。

- ① 人と会って会話をする
- ② 適度な運動をする
- ③ 適切な食事をする
- ④ 良質な睡眠を取る

「なーんだ、そんなことか、やってみよう！」と思いませんか？

でも、この簡単そうな4つこそが、認知症に「なりそうな人」や「なった人」には意外に難しいので、早期に認知症に気づき、この4つを実践することが大切です。

認知症の初期症状に気づくことが大切です

認知症の初期症状に早めに気づいてあげないと「お店や銀行でお金がきちんと払えない」、「役場や銀行でうまく手続きができない」、「バスを使って外出ができない」などの失敗体験が増えて、外に出ることをためらったり、面倒になったりします。

そうすると、次のような認知症になりやすい悪循環に繋がってしまいます。

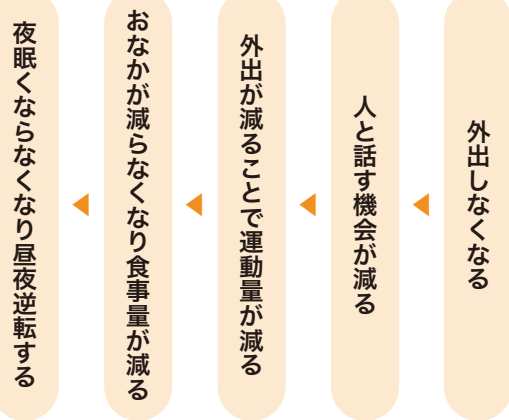

このような悪循環になっていないか、家族や周囲の人が「どうもいつもと様子が違う」と感じるものが大切です。

おいも わあも いつかはなる認知症

認知症は、社会としても、医療現場でも、後回しというか、見て見ぬふりをされてきました。

医師のなかでも、「このように認知症について診断、対応しよう」という方針ができたのは2010年が初めてなんです。

今では、テレビや新聞、雑誌、ネットなどで、認知症に効くという食べ物や健康食品、薬などの情報がたくさんあります。しかし、本当のところは、「認知症に効く薬」はまだ「夢の薬」なんです。

まだまだわからないことばかりの認知症。僕たち医師にとつてできることは、認知症の適切な診断をし、本人と家族への適切な説明、そして福祉との連携です。

屋久島町には、サービスの向上を続ける公的機関や皆さんが安心して生活できる福祉・介護事業所があります。

いつかは、「おいも、わあもなる認知症」と受け止めて、自分でも家族のことでも、「あれ？」と思ったら、まずは相談してください。

困ったら、まず相談。

問 北部地域包括支援センター(宮之浦) 南部地域包括支援センター(尾之間) ☎ 43-5900

「あれ、おかしいな？」と
思ったときは、かかりつけ医
がいればその医師、かかりつ
け医がいなければ、町の地域
包括支援センターへ相談して
みてください。

専門職が症状を聞き取り、
その人に合った方法をアドバ
イスします。また、状況によつ
ては、医師や介護職などの専
門職で構成する「認知症初期
集中支援チーム」により、地
域の人とも協力をしながら、
本人やその家族を集中的に、
約6カ月のサポートを行いま
す。

こうした取り組みは、平成
30年から始まりました。社会
の変化などにより、家庭や地
域だけでは見守りが困難に
なつてきており、異なった職
種で連携し支援を行うことは
非常に重要となっております。

身近な方が認知症になれ
ば、はじめは誰でも認知症の
症状に戸惑います。
困ったときには、1人で抱
え込まず、この支援を思い出
してください。「こんなこと
で相談していいのかな…」と
ためらうときも、まずは相談
してみましよう。

「おかしいな？」と思ったら… / 相談から支援までの流れ

実は家族が認知症
かもしれない…



まずは、北部・
南部地域包括支援
センターへご連絡
ください。

地域包括 支援センター

ケアマネージャーや社会福
祉士、保健師などがいて、そ
れぞれの専門的な立場から
その人にあう支援の方
向性を考えます。



認知症初期 集中支援チーム

「認知症」の症状が強く、対応
に困っている人やなかなか受診に
つながらない人に対して、医師や看
護師などの専門職が初期集中支援
チームとなり、集中的な生活支
援を行います。



地域で支えたい

認知症高齢者見守りネットワーク事業

高齢者にとって長時間の
徘徊は、生命に関わる重大な
事故につながる危険性があり
ます。そして、家族にとつて
は、精神的負担や肉体的負担
が大きいものです。
そこで、町では認知症高齢
者見守りネットワーク事業を
実施しています。
これは、徘徊や不慮の事故
の恐れがある人の情報を事前
に登録して、地域の協力をも
らいながら、日頃の見守りや
行方不明時の捜索、保護を行
います。現在、6人が登録し

町内の行方不明発生件数
(山岳部は含まない)

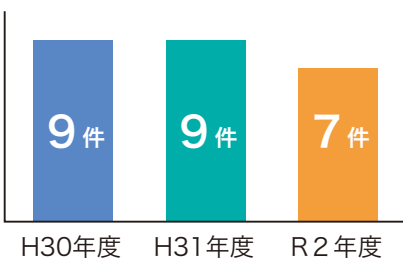

ています。
また希望者には、GPS機
能のついた機器の貸し出しも
行っています。

徘徊する人は 本人も理由はわからず 必死に歩いていました

私は、徘徊する老人は歩くことが楽しくて、
それで歩いているんだろうと思っていまし
た。けれど、違いました。私が関わった方は、
必死に歩いていました。何だかわからないも
のに突き動かされて、しんどくて足が痛くて
それでも歩かなければならない衝動に苦しん
でいました。家族も苦しんでいました。どこ
かで誰かに迷惑をかけているのではないかと
本人が痛い思いをしているのではないかと気
が休まることはありませんでした。もし、自
分の家族が徘徊するような病気になったら、
と想像してみてください。そして、徘徊する
方もその家族も暮らしやすい「まち」にでき
たらいいなと思います。

北部地域包括支援センター保健師

"認知症サポーター"として見守る

← オレンジリングはサポーターの証



令和元年度は、屋久島警察署や屋久島高校、安房中学校で養成講座を開きました。



認知症サポーター養成講座は、要望があれば、出前講座も行いますので、お問い合わせください。

健康長寿課 地域支援係 ☎ 43-5900

町では、支援の一環として認知症サポーター養成講座を町内の学校や警察署、社会福祉協議会などで開催し、昨年度までに94人のサポーターが誕生しました。

養成講座では、開講資格を持つ職員が認知症の症状や対応方法を講義した後、受講者に合わせて読み聞かせやビデオ視聴、グループワークなどの学びを深める取り組みを

実施。症状が進んでも「嬉しい」、「悲しい」といった感情が残ることや認知症の人の言動を否定しないようにするなど、特徴的な症状や適切な接し方を学びます。

屋久島町で暮らしているからこその、日常生活での見守り。その担い手として活躍する認知症サポーターに、みなさんもなってみませんか？

認知症サポーターは、特別なことをする人ではありません。認知症について正しく理解し、認知症の人や家族を暖かく見守る応援者のことです。

認知症の人への対応心得

① 驚かせない

相手の視野に入ったところで話しかけます。早口や大声、甲高い声でまくしたてず、ゆっくりとした口調で話しかけるように心掛けましょう。



② 急がせない

認知症の人は、せかさされたり複数の問いかけに同時に答えることが苦手です。相手の反応を伺いながら、ゆっくり話を聞き、本人のしたいことを確認し行動を見守りましょう。



③ 自尊心を傷つけない

認知症になっても「嬉しい」とか「嫌だ」などといった感情を伴う記憶は残っています。「できない」部分だけに目を向けた対応は本人が辛い気持ちになります。その人の感情や人生経験を尊重した対応を心掛けましょう。

認知症ガイドブックは、地域包括支援センターなどに相談に来られた際にお渡ししています。また町ホームページでもご覧いただけます。

認知症ガイドブック

(屋久島町認知症ケアパス第2版)

認知症をわかりやすく説明し、認知症になったときに町内で利用できるさまざまなサービスを紹介しています。



屋久杉を磨こう！おうちセット 「県観光連盟会長賞」を受賞



かごしまの新特産品コンクールの工芸・生活用品部門（応募総数39品目）で、YAKUSHIMA BLESS（安房）の『屋久杉を磨こう！』が鹿児島県観光連盟会長賞に選ばれました。このコンクールは、（公社）鹿児島県特産品協会が、多様化する消費者ニーズに対応した売れる商品づくりを促進するため、県内で新たに開発・製造・改良された商品を集め、



ともひろ 金田 知博 さん Interview

五感で楽しむ機会が少なくなった今、私たちの商品を通して一人でも多くの方に屋久島の風が届き、安らぎのひと時となればとても嬉しいです。限りある資源を大切に使い切り、未来の子どもたちに残して行きたいと思っています。



審査・評価することで、生産者の技術の向上や製品開発意欲の高揚を図ることを目的として、毎年開催されています。『屋久杉を磨こう！』は、屋久杉のかげら（土埋木）を紙やすりで磨いていき、お香立てやキーリングなどを自分で作り上げるキット。紙やすりや仕上げ磨き用の布、自然塗料、説明書などがセットになっています。

栗生小学校が「全国健康づくり推進学校優良校」を受賞

栗生小学校が、積極的に健康づくりを推進し、成果を挙げている学校に贈られる「令和2年度全国健康づくり推進学校表彰」の優良校に選ばれました。同校では、さまざまな交流給食や地元生産者や漁協と連携し地元

食材を給食に取り入れる地産地消を推進するなど、学校給食を中心とした食育に取り組みほか、家庭や地域と連携した活動で、児童が主体的に健康づくりに取り組みなど、健康づくりの大切さを学ぶ機会を多く設けています。



感染症対策セットを 寄贈いただきました

3月2日、有限会社 戸田商事（東京都）から、感染防止対策のために役立ててほしいと、フェイスシールドや消毒液、ビニルエプロンなどの衛生用品と防護用品がセットになった感染症対策セットを8セット寄贈いた

だきました。寄贈いただいた感染症対策セットは、役場本庁や体育館、口永良部島出張所などに配置し、職員の活動時や避難所での感染予防対策などに、有効に活用させていただきます。



▶宮之浦・尾之間図書室で
もご覧いただけます。



春牧集落で産業体験型の里めぐりツアーを実施する「春牧里めぐりの会」が、集落が賑やかで元気のあるまちであり続けて欲しいとの思いから、「屋久島春牧里めぐり里語り読本」を約3年かけて編著しました。

「春牧里めぐり里語り読本」 伝承を後世に伝える

この読本は、先人から伝わる民話や体験談など、集落で永く語り継がれてきた伝承を、古文書や郷土誌などの文献を参考にまとめ、歴史、自然、生活文化、産業・施設の4編に分けて集落の魅力を紹介しています。

長年の活躍に感謝 厚生労働大臣感謝状伝達式

町の民生委員・児童委員として、長年にわたりご尽力をいただき、退任された鎌田富士雄さん（麦生）と毛利洋子さん（尾之間）に、厚生労働大臣から感謝状が授与され、4月15日、荒木町長から伝達されました。

鎌田さんは、6期18年。そのうち9年間は会長としてもご活躍されました。また、毛利さんは、7期20年2カ月、地域福祉にご尽力いただきました。今回の感謝状は、長年の功績に対しまして感謝の意を表するものです。



新規採用職員紹介 「6人の新戦力」が加わり新年度スタート

教育総務課 総務管理係

きよふみ

日高 清文／永田出身

カスタマエンジニアとして培った知識と技術を生かしながら、町と共に成長できるよう精一杯努めてまいります。

産業振興課 技術支援係

こたろう

眞邊 虎太郎／永田出身

町の農業を盛り上げる力として頑張り、信頼していただける職員となるよう努めてまいります。

町民課 住民係

まりん

日高 真鈴／安房出身

思いやりと笑顔を忘れずに安心安全で活気のある町づくりをしていきたいと思っております。

建設課 土木係

ようこ

佐古 陽子／佐賀県出身

農業土木に携わった経験を生かし、町民の目線に立って、皆様の生活がもっと便利になるよう努めてまいります。

総務課 情報政策係

なおや

福里 直也／長峰出身

システムエンジニアとしての経験を生かし、町民の皆様の幸せと笑顔に繋がる仕事ができるよう誠実に業務を進めてまいります。

産業振興課 産業振興係

こうへい

下萩 耕平／春牧出身

これまでの社会人としての経験を生かし、生まれ育った町の発展に貢献できるよう一生懸命頑張ります。



生活環境課

生活衛生係

ヤンバルトサカヤスデの発生にご注意を まん延防止にご協力ください!

町内で不快害虫のヤンバルトサカヤスデが大量発生しています。
まん延防止と駆除にご協力をお願いします。

町内の発生状況

現在、町内 18 地区で発生が確認されています。

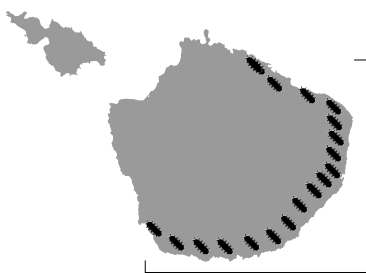

発生地域

宮之浦 平野
楠川 高平
小瀬田 麦生
長峰 原
永久保 尾之間
船行 小島
松峯 平内
安房 湯泊
春牧 中間

個人でできるヤスデ対策

▼駆除の基本は環境整備

ヤスデは、餌となる落葉などのあるところや、日当たりの悪い湿った場所を好みます。落葉の除去や草刈りを行い、日当たりをよくし乾燥させ住環境内でヤスデの住みにくい状態をつくりましょう。側溝の清掃なども効果的です。

▼ヤスデ返しで家屋への侵入防止

ヤスデは、表面がツルツルしたところは進むことができません。アルミテープなどを家屋の壁面を囲うように張ることで侵入を防止することができます。

また、養生テープでもヤスデ防除の効果があると立証されています。

町の取り組み

ヤスデの家屋侵入防止対策として駆除薬剤を配布しているほか、発生地域の駆除清掃作業などに取り組んでいます。

▼ヤスデ駆除薬剤の無料配布

駆除剤「コイレット」または「ヤスデガード」を1世帯あたり2週間に1袋を無料で配布しています。

配布場所

役場本庁舎・各出張所、または発生地区の区事務所

▼薬剤散布による発生地での駆除

相談・依頼 ・まずは生活環境課に、ご相談ください。
(町職員が現地調査を行います)

日程調整 ・依頼者と駆除の日程などを調整します。

駆除実施 ・町職員と駆除業者が現地に伺い薬剤散布を実施します。

※液状の薬剤を動力噴霧器によって散布します。広範囲に飛散するおそれがありますので、田畑や養蜂箱などが近くにある住宅では薬剤散布ができない場合があります。

これまで見なかった場所でヤンバルトサカヤスデを見かけたら**役場生活環境課**までお知らせください。

ヤンバルトサカヤスデ

台湾原産の外来種で、鹿児島県では奄美地域、南薩地域などを中心に発生しています。農作物に被害を与えたり、人を咬んだり刺したりはしませんが、時期により異常発生します。おびただしい数で集団移動したり、壁や塀によじ登って家屋の中に侵入したりすることから、非常に不快感を与えるために不快害虫とされています。

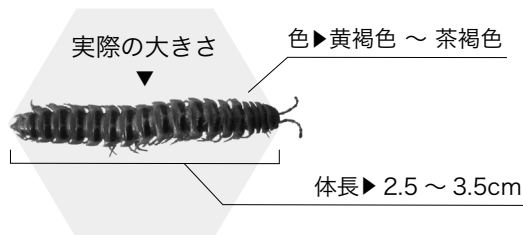

ヤンバルトサカヤスデの一生

- ▶卵→幼体→亜成体→成体と発育し、寿命は約1年～1年半です。
- ▶交尾期は、10月～12月頃。交尾後約1カ月で産卵します。
- ▶卵は球状で乳白色、直径0.5mmで、一度に150個～350個程度をぶどうの房状のかたまりで生み出します。また孵化率は高く7日～10日前後で孵化します。
- ▶集団移動時期は8月～12月頃。堆肥などで増殖した個体群の集団移動はこの時期以外にも起こります。
- ▶湿度の高い雨上がりの夜によく集団移動し、繁殖力が強く、広域に定着すると根絶は困難といわれています。

健康長寿課

☎ 保険年金係

年金のこと、ご相談ください

年金相談所を開設します

国民年金、厚生年金などでわからないことや聞きたいことはありませんか？町では鹿児島北年金事務所と連携し、次のとおり年金相談所を開設します。年金に関する相談がありましたらお気軽にお越しください。

※相談をご希望の方は事前に予約が必要です。健康長寿課へお申込みください。

| 日 時 | 会 場 |
|---------------------|-------|
| 6月8日(火) 11:00～17:00 | 役場本庁 |
| 6月9日(水) 9:00～14:00 | 2階会議室 |



用意するもの

- 印鑑
 - 本人確認できる書類
 - 職歴がわかるもの (メモ可)
- ※代理人の場合は委任状

政策推進課

☎ 企画調整係

町営船「フェリー太陽II」

運航時間変更のお知らせ

町営船「フェリー太陽II」は、中間検査のためドック入りします。ドック期間中、口永良部航路は代船を運航しますが、島間航路につきましては運休します。

| | | |
|------|-------------------|--------|
| 期 間 | 5月24日(月)～5月26日(水) | |
| 使用船舶 | ふみ丸 | |
| 旅客定員 | 12名(車両航送不可) | |
| 代 船 | 口永良部島発 | 宮之浦港着 |
| | 11:00 | 12:00 |
| 運航時間 | 宮之浦港発 | 口永良部島着 |
| | 13:00 | 14:00 |

※島間航路の代船はありません。

※定員(12名)を超えた場合は、折返し運航または他船で運航します。



観光まちづくり課

☎ 観光推進係

町の観光に関する住民意識のアンケート調査

町では、平成27年度に「屋久島町観光基本計画(令和7年度までの10年間)」を定め、各種施策に取り組んできました。令和2年度で中間年度を経過したことから、施策など取り組みの評価や新たな課題などを把握し、時代の変化に対応した観光振興を進めていくために、町民のみなさんにアンケート調査を行います。

ご理解とご協力をお願いします。

| | |
|------|--|
| 回答期限 | 6月30日(水) 17:00まで |
| 回答方法 | 以下のどちらかで、ご回答ください。 ① 調査用紙で提出 町報5月号と一緒に配布している調査用紙に記入し、役場本庁・各出張所に設置している回収箱に入れてください。 ② WEBで送信 調査用紙に記載されているQRコードをスマホなどで読み込み回答を送信してください。 |



生活環境課

☎ 廃棄物対策係

屋久島町ごみ処理施設整備基本計画を策定しました

「屋久島町ごみ処理施設整備基本計画」は、新たなごみ処理施設の基本事項である、ごみ質やごみ量の確認、建設予定地の選定、環境保全に基づく施設機器の検討、その他必要となる整備の検討を行い、施設整備の概要をまとめたものです。計画は、町民の皆さんからいただいた意見なども参考にしつうえで、策定しました。

今後は、基本計画に基づいて、生活環境影響調査や施設仕様書の作成など、令和7年度の新たなごみ処理施設供用開始に向けた取り組みを進めていきます。

基本計画は、次のとおり公表しています

- ▶ 役場本庁 生活環境課または各出張所窓口
- ▶ 町ホームページ

町ホームページはこちら →



今年の町議会議員選挙から 選挙公営制度の対象が拡大されます

公職選挙法の改正に基づき、本町においても条例を制定し、町長選挙と町議会議員選挙に伴う選挙運動費用の一部を町が負担（公費負担）することとなりました。（この公費負担する仕組みを「選挙公営制度」といいます）

これは、候補者の負担を減らし、候補者間の選挙運動の機会均等を図ることで、より立候補しやすい環境整備を目指すことを目的としています。

選挙公営制度の対象は右表のとおりです。

今回の法改正により、今後の町議会議員選挙においても供託金制度が導入され、立候補にあたっては供託金（15万円）が必要になります。

| 選挙区分 | 公営の有無 | | | 供託金額 |
|-------|--------------|---------------|---------------|---------------|
| | 選挙運動用 自動車 | 選挙運動用 ポスター | 選挙運動用 ビラ | |
| 町長 | × → ○ | × → ○ | × → ○ | 50万円 |
| 町議会議員 | × → ○ | × → ○ | 頒布解禁 × → ○ | 新たに導入 15万円 |

供託金制度と供託物没収点

公職選挙に立候補する際は、候補者ごとに一定額の現金または国債証書を法務局に預ける必要があります。これを供託といいます。供託は、当選を争う意思のない人が、売名などの理由で無責任に立候補をすることを防ぐための制度です。得票数が既定の数に達しなかった場合や立候補を辞退した際は、供託物（現金や国債証書）はすべて没収され、その際は、選挙公営制度の適用は受けられません。また立候補届の際は、供託したことを証明する供託証明書が必要となります。

▼町長選挙

供託物没収点 = 有効投票の総数 ÷ 10

☑町長選挙で有効投票数 8,000 票の場合
8,000 ÷ 10 = 800 票

▼町議会議員選挙

供託物没収点 = (有効投票の総数 ÷ 議員定数) ÷ 10

☑町議会議員選挙で有効投票数 8,000 票の場合
(8,000 ÷ 16) ÷ 10 = 50 票



※選挙公営制度については、立候補予定者説明会（選挙の約1カ月前に開催）で、詳しく説明を行う予定です。

町内の移動を便利に！「高齢者バス利用カード」

6月1日から申請受付が始まります

町内在住の70歳以上で、バスの利用が可能な方のうち希望する方に、令和3年7月1日から令和4年6月30日まで利用可能な「屋久島町高齢者バス利用カード」の申請受付を6月1日から開始します。

町内の屋久島交通バス路線を利用の際、このカードを提示することで、1年間乗り放題になります。

申請方法

役場本庁福祉支援課または移動窓口にて受け付けします。
次のものを持参してください。

- ① 顔写真（縦3cm×横2.5cm） ※過去3カ月以内のもの
- ② 印鑑 ※シャチハタなどの浸透タイプの印鑑は不可
- ③ 個人負担額 4,000円

移動窓口の日程

移動窓口は、6月中旬に開設を予定しています。詳しい日程は、町報6月号でお知らせしますので、ご確認ください。

防災情報

☎ 総務課 情報防災係
☎ 43-5900

防災行政無線戸別受信機に 不具合は生じていませんか？

防災行政無線戸別受信機は、災害発生または警戒すべき時の放送や町・各集落からのお知らせなどの放送を、屋内でも聞き取りやすくするため、町内に住所を有する世帯（住民票上の世帯）に1台ずつ貸与しています。未設置の世帯で設置を希望される世帯や放送が聞こえないなどの不具合がありましたら、総務課へご連絡ください。

液晶部の表示は3パターンあります。
①放送中は、電波の強さを表示
（「0-9」を表示）
②音量を変更中は、音量を表示
（「0-9」を表示）
③放送中以外は、留守録件数を表示
（「1-9、U」を表示。「U」は10件以上）

再生ボタン
押すと古い留守録から再生
留守録ボタン
留守録の入/切を変更
（最大20件まで保存されます）

ACアダプタで
動作中に点灯

電池で動作中に点灯

留守録設定中に点灯

音量を10段階で
変更できます。

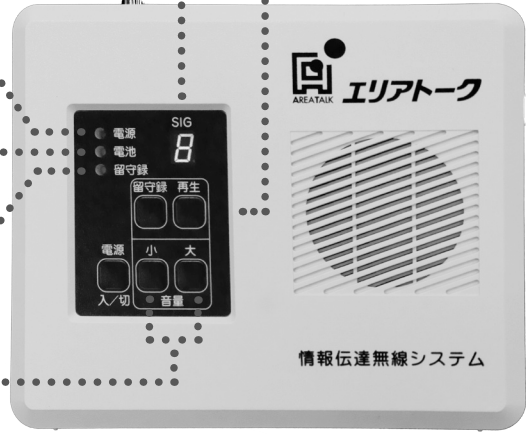

普段 ACアダプタで使用している人は、要チェック!!
乾電池は入れないで使用するか、1年に1回は必ず交換してください。
劣化した乾電池の液漏れなどにより受信機が故障することがあります。

屋久島町歴史民俗資料館通信

歴史館所蔵書籍紹介「其の一」

屋久島のわらべ歌、民謡

昨年の11月から防災行政無線の17時の時報が「まつばんだ」に変わり、歴史館にも歌詞や由来について問い合わせがあります。

そこで今回は「まつばんだ」をはじめとした屋久島・口永良部島に伝わる民謡をまとめた冊子「屋久島のわらべ歌、民謡」を紹介します。

この冊子は、昭和60年に当時の屋久島高校教員によって、学校現場における郷土学習の普及を目的として編さんされました。

その中で、「まつばんだ」を調査し、採譜を行った杉本信夫氏の紀要論文の一部を掲載します。

「まつばんだ」は、琉球音階の北上かー

琉球音階、いわゆるドレファソシドの音階による民謡やわらべうたの北限は、鹿児島県の沖永良部島というのが、これまでの定説である。ところが薩南諸島の一番北部に位置する屋久島に、まぎれもない琉球音階によるうたが定着していたのである。（中略）

屋久島の上屋久町教育委員会より「上屋久町誌」編さんに際して、「わらべうたと民謡」の項を依頼され、わたしは昨年（昭和55年）の7月に上屋久町の全集落をくまなくまわって古老から昔のうたを収録したが、「まつばんだ」については伝承者もはや絶えてしまっていた。ところが一湊と吉田の集落で、80代の古老から、「あれは沖繩風のものだった」ということを聞き、驚くと同時にこれはなんとかして究明しなくてはと思ったのである。（抜粋）

歴史館では書籍のほか、音声資料も所蔵しています。ぜひ、この機会に島の民謡に触れてみましょう！

町民は 入館無料 | 屋久島町歴史民俗資料館 ☎ 0997-42-1900 | 休館日 ▷ 月曜日
熊毛郡屋久島町宮之浦 1593 番地（役場 宮之浦出張所 前）
【開館時間】 9:00 ~ 17:00 【入館料】 大人 100 円、小中高校生 50 円（団体割引あり）

📢 屋久島で働く体験の場を探しています！

県立中種子養護学校高等部では、平成30年に屋久島支援教室を屋久島高等学校内に設置し、令和3年4月現在、5人の生徒が就学しています。

高等部では、年2回「産業現場などにおける学習」を行っていますが、町内での実習受け入れ事業所が少ないことから、町外で実習を行っています。

生徒が働く体験の場として実習の受け入れができる事業所などがありましたら、趣旨をご理解いただき、ご協力をお願いします。

▶**時期** 年2回（6月と10月の各2週間）※土日を除く

▶**業種** 製造業、飲食業、福祉サービス業、ホテル、観光業、農業など

ご協力いただける事業所や詳しい内容などはお問い合わせください。

図県立中種子養護学校屋久島支援教室
☎ 42-0013

📊 経済センサス-活動調査を6月1日現在で実施します

あなたの調査票で

日本経済の「いま」を明らかに！

経済センサス-活動調査は、全産業分野の売上（収入）金額や費用などの経理項目を同一時点で網羅的に把握し、我が国における事業所・企業の経済活動を全国的と地域別に明らかにするとともに、事業所と企業を対象とした各種統計調査の母集団情報を得ることを目的として実施します。

▶**調査基準日** 6/1(火)

▶**調査方法** 5月中旬以降、県知事が任命した調査員が、対象の事業所などへ訪問します。

図役場 政策推進課

☎ 43-5900



🏠 行政相談所を開設します

「困ったら 一人で悩まず 行政相談」
毎日の暮らしの中で、行政の仕事についての苦情や意見、要望などはありませんか。

行政相談委員は、みなさんの身近な相談相手として、国などの行政サービスや行政の仕組み、手続きに関する相談を受け付け、相談者への助言や関係行政機関に対する改善の申し入れなどを行っています。

屋久島町担当行政相談委員

- 藤原 利廣さん（小瀬田）
- 東 洋美さん（春 牧）

今月は次の日程のとおり、行政相談所を開設します。

| 日時 | 会場 |
|------------------------|---------------------|
| 5/27(木) 10:00~12:00 | 総合センター 大会議室 |
| 5/27(木) 14:00~16:00 | 離島開発総合センター 第2会議室 |

※相談は無料で個人の秘密は行政相談委員法により固く守られていますので、この機会にぜひご相談ください。

図総務省鹿児島行政監視行政相談センター ☎ 0570-090-110

Go To Eat

キャンペーンの期限迫る！

販売期限 → 5/31 まで

使用期限 → 6/30 まで

利用できる店舗は、町商工会ホームページをご覧ください。

図屋久島町商工会 ☎ 42-0159

📢 お知らせ

「イベント」「募集」など
暮らしに役立つ情報
をお届けします。



各イベントなどは、今後、中止や延期になる場合があります。最新の情報は、町ホームページまたは各主催者にご確認ください。

📞 国税の相談は電話相談センターをご利用ください

国税に関する一般的なご質問やご相談は、「電話相談センター」をご利用ください。（種子島税務署の電話番号に発信後、自動音声案内に従い「1」を選択）

また、種子島税務署へ来署し、相談を希望される場合は、「3密」防止の観点からも、事前に税務署へ電話で、相談日時の予約をお願いします。

特に、不動産や株式などの売買に関する所得、相続税、贈与税、酒類販売の免許などの相談は、担当者が種子島税務署に常駐しておりませんので、必ず事前のご予約をお願いします。

よくある税のご質問に対する一般的な回答を国税庁ホームページの「タッククスアンサー」に掲載していますので、ぜひご覧ください。

詳しくは、国税庁ホームページをご覧ください。ぜひご覧ください。

図種子島税務署 ☎ 0997-22-0440

※自動音声案内に従い「2」を選択

国税庁



納め忘れはありませんか？

令和2年度の税金や保険料は、すべて納付期限が到来しています。皆さんの暮らしを支える行政サービスに必要な財源を確保するため、町では滞納処分を強化し、未収金の減額に取り組んでいます。納付または相談がない場合は、納税義務の履行における公平性を確保するため、財産を調査し、それらを差し押さえて強制徴収します。（事情により納付が難しい場合や分割納付を希望する場合は、ご連絡ください）

図 町民課 債権管理係 ☎ 43-5900

税や保険料などの納付は

口座振替がとっても便利です

便利

納付にいく手間
がなくなる

确实

納付忘れ
がなくなる

安全

現金を持ち歩く必要
がなくなる

口座振替を希望する方は、お早めに各担当課へお問い合わせください。



子育てサロン情報

就学前のお子さんと保護者が対象。体操や手遊び、絵本の読み聞かせなどを楽しめるほか、参加者同士の交流も。気軽に遊びに来てください♪

どんぐりころころ

| | |
|------|-----------------------|
| と き | 5/27 (木) 9:30 ~ 11:30 |
| と ころ | 尾之間保健センター |
| 料 金 | 50 円 (子ども1人につき) |

つわんこ

| | |
|------|------------------------|
| と き | 6/10 (木) 10:00 ~ 11:30 |
| と ころ | 松峯生活館 |
| 料 金 | 50 円 (子ども1人につき) |

納期限にご注意

5月31日の納期限は次のおりです。納期限内に納付してください。

| 税(料)名 | 期別 |
|-------|----|
| 固定資産税 | 1期 |

※役場庁舎内の指定金融機関窓口は**本庁舎のみ**です。最寄りの金融機関からの納付をお願いします。

指定金融機関窓口対応時間

8:30 ▶ 15:00

マイナンバーカードの申請はお済みですか？

身分証明書をはじめ、健康保険証やマイナポイント制度など、ますます便利になるマイナンバーカードを皆さんが取得しやすいように休日開庁しています。

▶開庁日 5/9 (日)、5/23 (日)
6/13 (日)、6/27 (日)
▶時間 9:00 ~ 16:00
▶開庁施設 役場本庁町民課、宮之浦・安房・尾之間出張所

▶持ってくるもの

[申請]

①マイナンバーカード交付申請書

[カード交付]

- ①マイナンバー通知カード
- ②交付通知書 (ハガキ)
- ③本人確認書類
- ④住基カード (持っている人)

圖役場 町民課 ☎ 43-5900



よろず支援拠点の専門家による出張相談会

売上拡大や経営改善、商品開発など経営上のあらゆるお悩みの相談に、無料で何回でも対応します。相談を希望する方は、電話でお申し込みください。

▶日時 毎月第2水曜日
11:00 ~ 17:00
▶会場 役場本庁舎
▶問い合わせ・予約先
役場産業振興課 ☎ 43-5900

よろず支援拠点とは

経営支援体制強化のため、国が全国に設置した無料の経営相談所です。経営課題の解決に向けて一歩踏み込んだ専門的な提案を行います。

建設発生土の受け入れ地を募集しています

県では、公共工事で発生する建設発生土を無償で受け入れていただける土地を募集します。

▶募集対象者

屋久島町内の窪地の埋め立てや低地の嵩上げなどを予定している土地の所有者、または借りている方で、令和4年3月までの間に建設発生土を受け入れることができる方。

▶受け入れ地の条件

- (1)土砂の運搬は県で行いますが、運搬後の土砂の管理などは、受け入れる方で行っていただきます。
 - (2)100㎡以上を受け入れられる方で、原則として10tダンプトラックで搬入できる場所とします。
 - (3)関係法律や条例上埋め立てができる土地であり、必要となる手続きは申し込み時まで完了しておいてください。
 - (4)その他の条件は、屋久島事務所建設課までお問い合わせください。
- ▶募集期間 通年 (土日祝日を除く)
▶受付時間 9:00 ~ 17:00
圖鹿児島県熊毛支庁屋久島事務所 建設課 ☎ 46-2213

ぐりぶー飲食券 and ぐるめクーポン

利用期限は **5/31** まで

ぐりぶー飲食券とぐるめクーポンの利用期限は、当初1月末としていましたが、5月末まで延長しています。美味しい料理をたくさん食べて飲食店を応援しましょう。

圖鹿児島県プレミアム付き飲食券事務局 ☎ 0570-008-400

火山活動の状況

噴火警戒レベル3



◀ 目視および熱観測

口永良部島火山防災連絡事務所では、口永良部島の火山活動の状況を把握するために、隔週で現地に入り調査観測を行っています。現在、噴火警戒レベル3 (入山規制) となっているため、火口から概ね2 kmの範囲への立入りが規制されています。

このため、山麓から目視観測と赤外線カメラを使用した熱観測を行い、新岳火口や周辺の状況に変化がないか観測をしています。また、マグマに起因する火山ガス(二酸化硫黄)の放出量の観測も行っています。これらの観測データは、地震計や地殻変動などのデータと共に、週2回月曜日と金曜日に発表される火山の状況に関する解説情報や、前月の活動状況をお知らせする火山活動解説資料等で公表されていますので活動状況の把握にご活用ください。

口永良部島新岳では引き続き噴火の可能性がありますので、屋久島町が規制をしている場所へは立ち入らないでください。最新の活動状況は、テレビのデータ放送や気象庁ホームページでご覧になるか、下記へお問い合わせください。



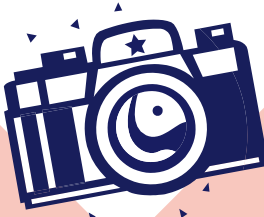

撮影時期は
問いません

屋久島・口永良部島の
自然、人、暮らしの
写真を大募集！

第11回

あなたが選ぶ 屋久島 口永良部島

写真コンテスト

2021



受賞作品は
カレンダーに！

応募締切：令和3年6月30日(水)まで ※必着

応募方法：一人1点まで。プリントまたはデジタルデータを持込または郵送、
電子メールの提出でも可。

作品展示：令和3年7月10日(土)～ 於：屋久杉自然館 自然パノラマ館

審査期間：令和3年7月10日(土)～8月31日(火)

入賞作品発表：令和3年9月10日(金)

賞：グランプリ、準グランプリ、屋久杉自然館賞 (各賞1作品)

応募チラシに掲載の
募集要項を確認の上、
ご応募ください。

【応募チラシ入手方法】

- 屋久杉自然館および
観光協会窓口を設置
- 屋久杉自然館HPより
ダウンロード

応募先：〒891-4311 屋久島町安房2739-343 屋久杉自然館 宛

TEL：0997-46-3113

mail：yaku.photo@gmail.com

http://www.yakusugi-museum.com



主催 屋久島町屋久杉自然館 後援 屋久島観光協会

写真コンテスト 2021 作品応募用紙

| | | |
|-------------|--|-----------------------------------|
| ※作品名 | ※撮影地 | 撮影時期 (時期は問いません) 昭和・平成・令和 年 月 日 |
| ※フリガナ 氏名 | ニックネーム (任意) 記入の場合はニックネームのみ掲示します | 職業 |
| ※〒 住所 | 都道 府県 | E-mail |
| ※電話番号 | このコンテストを何で知りましたか? 該当する項目に○を付けてください。(複数回答可) 自然館館内 / 店頭チラシ・ポスター / 知人からの紹介 / 自然館HP / 町報 新聞 / 写真コンテスト関連のHP / SNS / その他 () | |

※印は、必須項目です

作品の「上下」を明記し、セロテープ等で2ヶ所留めてください のり付け不可

教育委員会だより

☎ 教育振興課 ☎ 43-5900



1 参加人数を制限して、小学生とその保護者の40人が参加しました
2 ゲームは、資源の循環や開発と持続のバランス、協力することの大切さを楽しく学べる内容
3 オンラインでわかりやすく進行する門川さん

SDGs (エスディージーズ) をボードゲームで楽しく体験

2月20日、役場本庁屋久島ホールでSDGsボードゲーム「Get The Point」の体験会が開催されました。これは、(特非)HUB & LABOYakushimaが、町内の小学生を対象にSDGsを知る機会として企画しました。講師として、このSDGsボードゲーム開発者である門川良平さんが、東京からオンラインで参加し、ゲームを進行。参加した子どもたちは、SDGs(持続可能な開発目標)の世界を楽しく体感しました。現在、町内の小中学校においても、SDGsとの関連を図った教育活動に取り組んでいます。

発掘調査作業補助員を募集します

町指定史跡である「楠川城跡」では、令和元年5月の豪雨が原因で、斜面崩壊が発生しました。現在、この崩れた斜面を復旧させる治山事業が計画されています。町教育委員会では、この治山事業に先駆けて発掘調査を実施しますので、発掘調査作業補助に従事する会計年度任用職員を以下のとおり募集します。

- ▶ 募集期間 5/10(月)～5/17(月)
- ▶ 作業期間 5/25(火)～6月下旬
(土日祝を除く週2～4日勤務)
- ▶ 業務内容 発掘調査作業補助など
- ▶ 勤務場所 楠川城跡

詳しくは、町ホームページをご覧くださいか、お問い合わせください。

☎ 町教育委員会 社会教育課 ☎ 43-5900



▲乗船券を塩川教育長に手渡す折田新吾常務取締役

折田汽船株式会社から町内小学生へ フェリー屋久島2の乗船券を寄贈

4月13日、折田汽船株式会社から町内の小学生全員(691人)にフェリー屋久島2の乗船券(屋久島⇄鹿児島)の寄贈がありました。

フェリー屋久島2の船内には、関係機関と共同し、「うみがめルーム」を設置。うみがめ保護と保護思想啓発を目的として赤ちゃんうみがめを飼育しています。屋久島町の子どもたちにも観察してもらいたいとの意向から、今年で6回目の寄贈となりました。

令和3年度

新小学1年生 108名

新1年生の元気な笑顔が届きました。
各小学校の1年間の活動テーマと一緒にご紹介します。

大きな夢と 希望をもって

4月6日、町内の小学校・中学校で入学式が行われました。
町内の小学校では、108名の新1年生が入学。真新しく大きな制服に身を包み、少し緊張しながらもこれから始まる学校生活に目を輝かせていました。
現在、黄色の帽子とランドセルカバーを付けて元気に登下校をしています。地域の皆さんの見守りや温かい声かけをお願いします。



▲はじめてのホームルーム（一湊小学校）

児童・生徒の数

（令和3年4月6日現在）

小学校

| | |
|-----------|-------------|
| ▼宮浦小学校 | 207名 |
| ▼一湊小学校 | 30名 |
| ▼永田小学校 | 18名 |
| ▼金岳小学校 | 12名 |
| ▼小瀬田小学校 | 57名 |
| ▼栗生小学校 | 26名 |
| ▼八幡小学校 | 58名 |
| ▼神山小学校 | 85名 |
| ▼安房小学校 | 198名 |
| 総数 | 691名 |

中学校

| | |
|-----------|-------------|
| ▼中央中学校 | 156名 |
| ▼金岳中学校 | 7名 |
| ▼岳南中学校 | 75名 |
| ▼安房中学校 | 78名 |
| 総数 | 316名 |
| ▼屋久島高等学校 | 225名 |

宮浦小学校

本校の校訓である「知恵出せ 汗出せ 力出せ」を合い言葉に、人権尊重の精神（人権同和教育を柱に）で、自分も他人も大切、子ども一人一人が大切、自分にも学校にもふるさと（地域）にも誇りをもてる教育に取り組んでいきます！



1年生 31名

小瀬田小学校

校訓「精進」とキャッチフレーズ「あいさつと花と読書で笑顔いっぱい小瀬田小」をモットーに、明るく思いやりのある、やさしい子・よく考え進んで学ぶ、かしこい子・健康でねばり強い、たくましい子の育成を目指します。



1年生 14名

安房小学校

「人にやさしく 物にやさしく 命にやさしく」をスローガンに、自ら生き生きと学ぶ心豊かな安房の子を育成します。安房の子は、泊如竹翁の三つの教え、「日々努力せよ」「他人に尽くせ」「計画を立てて実行せよ」を実践しています。



1年生 28名

神山小学校

学校教育目標にかける「主体的に学び、心豊かで、心身ともにたくましく、夢実現をめざす神山の児童の育成」を目指します。1976年から始まった伝統の「竹馬大会」は、今年で45回目を迎えます。(12/2(木)開催予定)



1年生 17名

八幡小学校

多様性を認める豊かな風土に支えられ、保護者や地域の皆様と連携を深めながら、知恵を出し合い、一緒に考えながら教育活動を展開しています。自分を大切に、周りの友達も大切に、自分のことは自分で考えてできる子どもを育てることを目指していきます。



1年生 3名

栗生小学校

「ふるさとを愛し、感性豊かで、よく学び、心身ともにたくましく生きる、栗生小の児童を育成する」ことを目標としています。また、「わくわく登校、いきいき学び、にこにこ下校」を合言葉に学習や運動に取り組んでいます。



1年生 5名

留学生の数

(令和3年4月6日現在)

町では、屋久島と口永良部島での様々な体験活動とおして、心身ともに健康な子どもを育み、さらに学校や地域の活性化を図ることを目的として留学生を受け入れています。

この山海留学制度は、平成8年度から始まり、昨年度までに延べ435人を受入れてきました。

今年度は、34名の子どもたちが留学生として来町。町内の子どもたちと一緒に学校生活を送ります。地域の皆さんの温かいご支援をよろしくお願ひします。

留学生

かめんこ留学

▼ 永田小学校 8名

まんてん留学

▼ 栗生小学校 3名

じょうもん留学

▼ 八幡小学校 5名

屋久島黒潮留学

▼ 一湊小学校 4名

▼ 中央中学校 1名

南海ひょうたん島留学

▼ 金岳小学校 10名

▼ 金岳中学校 3名

金岳小学校

「夢をもち、心身ともにたくましく、人間性豊かな児童の育成」を目標に、児童・学校・島民が一丸になって協力し合っています。たくさんのごことに挑戦し、最後まで全力で努力することで、健康な心と体をつくり、1つでも多くのことができるようになることを目指します。



1年生 2名

永田小学校

「心身ともに健康で、自ら考え判断し、心豊かでたくましく生きる感性豊かな永田の子ども」を目標に掲げ、「1. かしこく」「2. やさしく」「3. たくましく」よく考え進んで勉強する子・明るく思いやりのある子・健康でがんばりぬく子を目指します。



1年生 2名

一湊小学校

「心豊かで人権を大切に、未来をたくましく生きぬく力をもった一湊の子どもを育成する」を教育目標に掲げ、あいさつ、やさしさ、やる気いっぱいの一湊小です。今年度から生活科で川遊び、海遊びが始まるのでみんなで自然活動を楽しむ予定です。



1年生 6名



まちの健康づくり計画 「健康やくしま21」

自然と共に生きる元気なまち

町では、「自然と共に生きる元気なまち」の実現を目指し、令和11年度までを計画期間とする「健康やくしま21（第3次屋久島町健康づくり計画）」を策定して、さまざまな健康づくりの取り組みを進めています。

健康寿命の延伸と
生活の質の向上を――

健康やくしま21は、町民1人ひとりが主体的に体とこころの健康に関心を持ち、健康づくりに取り組めるような環境を整えることを目的に、町民、行政、集落や事業所などの役割を示しています。

全体目標を、「健康寿命の延伸と生活の質の向上」とし、その達成に向けて、健康に直結する次の6つの課題に着目し、具体的な行動目標を設定しています。

| | |
|-------|--------|
| 歯の健康 | たばこ |
| アルコール | がん対策 |
| 生活習慣 | こころの健康 |

令和3年度は、このうちの1つ「たばこ」と「健康」について考える取り組みを実施していきます！

世界の人々と一緒に。
5月31日は、世界禁煙デー

5月31日が何の日か、知っていますか？

この日は、WHO（世界保健機関）により定められた「世界禁煙デー」です。世界中で、この日に禁煙を始める人が多いようです。

また、厚生労働省では毎年5月31日から6月6日を「禁煙週間」と定めています。

禁煙をしたい人も、ちょっとした興味がある人も、世界の皆さんと一緒に禁煙に取り組んでみませんか？



すごいでしょ！むし歯^{ゼロ}

3月の3歳半児健診で、むし歯がなかった子どもたちを紹介します。これからも歯磨き頑張って、むし歯ゼロを続けてね！
問 福祉支援課 ☎ 43-5900

CHECK !



ゆずね 大角 柚乃 ちゃん
[小島]



かん 落合 環 ちゃん
[楠川]



めぐり 河村 恵里 ちゃん
[平内]



りいな 菊永 莉凧 ちゃん
[春牧]



かなめ 白井 香菜愛 ちゃん
[安房]



すずの 久保 寿々乃 ちゃん
[宮之浦]



せな 長嶋 星花 ちゃん
[栗生]



ひいろ 河野 陽葵 ちゃん
[楠川]



こう 岩山 心煌 ちゃん
[安房]



いちほ 小林 一穂 ちゃん
[松峯]



ゆうり 山尾 悠利 ちゃん
[長峰]



うた 日高 奏 ちゃん
[安房]



とうま 長井 瞳磨 ちゃん
[宮之浦]



あん 穴戸 杏 ちゃん
[春牧]

現在の警戒レベル
(令和3年4月26日現在)

警戒レベル3

新型コロナウイルスワクチン接種

85歳以上の高齢者へクーポン券を発送しました。

町では、国が定めた接種順位に基づき、医療従事者などへのワクチン接種を4月11日までに終え、4月26日からは、重症化リスクの高い社会福祉施設入所者へのワクチン接種を開始。また85歳以上の高齢者へのクーポン券（接種券）を発送しました。今後はワクチン供給量に応じて、順次65歳以上の高齢者へクーポン券を発送予定です。

接種状況

接種者数
延べ **399**人
うち1回目 201人
2回目 198人
(令和3年4月26日現在)

ワクチン接種は☎0570-002082に電話。またはWEBで予約。

＼ WEB 予約は、ホームページまたはLINEにアクセス /

ホームページ



町ホームページ

パソコンなどのWEBブラウザから「屋久島町ホームページ」へアクセスします。

[URL] <http://www.town.yakushima.kagoshima.jp>

友達追加

スマホなどに、LINEアプリをダウンロード後、「屋久島町ワクチン予約」のアカウントを友達追加してください。



ワクチン予約QR



画像をクリック



TOPページ上部に表示される「新型コロナウイルスワクチン接種 予約はこちら」をクリックします。

予約するを押す

トークを開いて、下部に表示されるリッチメニューから「予約する」ボタンを押します。



ここからは同じシステムにアクセスします

接種券番号と生年月日で認証し、予約システムへログイン

クーポン券に記載されている「接種券番号」と接種する方の「生年月日」を入力し、ログインボタンを押します。

※個人情報漏洩防止の観点から、予約管理システム上には、現在の接種対象者の接種券番号と生年月日のみ登録し、照合作業を行います。(個人が特定される氏名や住所、電話番号などの入力はありません)



予約する

以下の順で選択し予約します。

- 1 予約回数選択
 - 2 ワクチンメーカー選択
 - 3 会場選択
 - 4 予約日選択
 - 5 時間選択
- ※残り枠数が表示されます。



予約の確認・キャンセル

予約した後は、同じようにログインすることで、いつでも予約内容の確認ができます。また、都合が悪くなった場合などは、こちらから予約の変更やキャンセルをすることができます。(24時間対応)

ワクチン接種に関する予約相談
町新型コロナウイルスワクチンコールセンター
☎0570-002082
(受付時間 ▶ 9:00 ~ 18:00)

副反応に関する相談
コロナ相談かごしま
☎099-833-322
(受付時間 ▶ 24時間対応)

ワクチンの全般的な相談
厚生労働省コールセンター
☎0120-761770
(受付時間 ▶ 9:00 ~ 21:00)

町長の動向

5月10日～6月10日

- 5/11 火 ▶ 鹿児島市
・鹿児島県離島振興協議会総会
- 5/13 木 ▶ 鹿児島市
・鹿児島県水道協会理事会
- 5/20 木 ▶ 鹿児島市
・鹿児島県肉用牛振興協議会総会
ほか
- 5/24 月 ▶ 鹿児島市
・鹿児島県森林整備公社理事会
- 5/28 金 ▶ 鹿児島市
・屋久島環境文化財団理事会

永田診療所の日程

☎ 45-2273

- 皮膚科 (予約制)
 - 5/27 木 14:00～17:00
 - 5/28 金 8:30～12:00
 - 6/10 木 14:00～17:00
 - 6/11 金 8:30～12:00
- 眼科 (予約制)
 - 5/12 木 13:30～17:00
 - 5/13 木 8:30～17:00
 - 5/14 金 8:30～12:00

栗生診療所の日程

☎ 48-2103

- 皮膚科 (予約制)
 - 5/20 木 14:00～17:00
 - 5/21 金 8:30～12:00
 - 6/17 木 14:00～17:00
 - 6/18 金 8:30～12:00
- 耳鼻咽喉科 (予約制)
 - 5/27 木 10:30～12:00
13:30～15:00
 - 6/10 木 10:30～12:00
13:30～15:00
- 内科休診日 (口永良部島診療のため)
 - 5/27 木 午後 ▶ 5/28 金 午前
 - 6/3 木 午後 ▶ 6/4 金 午前
 - 6/9 木 午後 ▶ 6/10 木 午前
 - 6/17 木 午後 ▶ 6/18 金 午前

最新の情報を町ホームページに掲載しています。

ご利用の際は
事前にご確認ください。



図書室へ行こう

図書室がより便利になり、5/9リニューアルオープンしました!ぜひ、お越しください。



Let's go to the library

☎ 宮之浦図書室 / 尾之間図書室 ☎ 43-5900

今月のオススメ!



児童図書 ■ にくにくしろくま
柴田 ケイコ [著]

食いしん坊のしろくまが食べ物に入ってみる!シリーズ第7弾。今回は大好きなお肉料理に入ってみました。おいしいものを食べる時の幸せな気持ち全開のしろくまの笑顔がなんともかわいい、読んでいると絶対にお肉料理が食べたくなっちゃう…。今日の夜ご飯はお肉料理で決まりですっ!



一般図書 ■ 「織細さん」の本
武田 友紀 [著]

織細さんが持ち味である「織細さ」を大切にすることで、元気に生きていく方法がある!大事なことは太字とマーカーで、アドバイスは具体的で、わかりやすく書かれてあります。世の中、多種多様な人がいて 意見も多種多様あって当たり前ですが、その中で「織細さん」が少しラクな気持ちで過ごすことができればいいな。

今月の新刊紹介!

| 一般図書 | |
|----------------|-----------|
| 魔法のストレッチ | 黒田 美帆 |
| 元彼の遺言状 | 新川 帆立 |
| 心淋し川 | 西條 奈加 |
| 推し、燃ゆ | 宇佐見 りん |
| 指差す標識の事例 (上・下) | イーアン・ペアーズ |

| 児童図書と絵本 | |
|-------------------|------------|
| じぶんでよめる こんちゅうずかん | 柴田 佳秀 [監修] |
| あらしのよるに (完全版・短編集) | きむら ゆういち |
| ドッグマン 子ネコニ都物語 | デイブ・ピルキー |
| だれのほね? | たけうち ちひろ |
| ちいさなメイベルの おおきなゆめ | キム・ヒルヤード |

スケジュール!

開室時間 ▶ 10:00～18:00
休室日 ▶ 毎週月曜日、祝日、年末年始、月末
☐ 休室 ☐ AM休室 (13:30開室)

| 日 | 月 | 火 | 水 | 木 | 金 | 土 |
|-----|----|-----------|------------------|----------|------------------|----|
| 5/9 | 10 | 11 ▶② | 12 ▶③ | 13 ▶④ | 14 ▶⑦ | 15 |
| 16 | 17 | 18 ▶① | 19 ▶③ | 20 ▶⑤ | 21 ▶⑥ | 22 |
| 23 | 24 | 25 ▶② | 26 ▶③ ◆宮之浦 | 27 ▶④ | 28 ▶⑦ ●尾之間 | 29 |
| 30 | 31 | 6/1 ▶① | 2 ▶③ | 3 ▶⑤ | 4 ▶⑥ | 5 |
| 6 | 7 | 8 ▶② | 9 ▶③ ◆宮之浦 | 10 ▶④ | 11 ▶⑦ | 12 |

▶しゃくなげ号の巡回先

- | 小学校(13:20) | 地区(14:20) |
|------------|-----------|
| ① 栗生 | → 栗生 |
| ② 八幡 | → 栗生 |
| ③ 宮浦 | → 楠川・柳川 |
| ④ 小瀬田 | → 安房 |
| ⑤ 安房 | → 安房 |
| ⑥ 永田 | → 深川児童館 |
| ⑦ 一湊 | → 深川児童館 |

◆ 青い海の子星の子会
宮之浦(10:30～/13:30～)

● あんころもち
尾之間(10:30～)

※ ◆●のおはなし会は、新型コロナウイルス感染症の状況により中止や変更になる場合があります。

利用のご案内

- ▶ 利用にあたっては、入室記録表の記入とマスクの着用にご協力ください。
- ▶ 読書の前と後には、手を洗いましょう。
- ▶ お手元にお返し忘れの本はございませんか?
- ▶ 読書通帳を希望の方は、スタッフまでお声かけください。

戸籍の窓

3月受付分
(敬称略)

お誕生おめでとう

| 氏名 | 保護者 | 地区 |
|-------|-----|-----|
| 小松 勇輝 | 大介 | 宮之浦 |
| 寺田 奏夢 | 恵太 | 宮之浦 |
| 真辺 瑛太 | 侑也 | 一湊 |
| 深尾凛々衣 | 結生 | 平野 |
| 真辺 芽依 | 寿穂 | 一湊 |
| 本田凛々子 | 雅之 | 平内 |
| 藤本 凪 | 新平 | 平内 |
| 前原 幸太 | 始良市 | 地区 |
| 泊 美憂 | 安房 | 地区 |
| 鹿島 大夢 | 宮之浦 | 地区 |
| 藤村 夏希 | 宮之浦 | 地区 |

ご結婚おめでとう

| 氏名 | 年齢 | 地区 |
|-------|----|-----|
| 石川 登 | 92 | 春牧 |
| 益満けい子 | 65 | 宮之浦 |
| 齊藤 スミ | 87 | 宮之浦 |
| 安藤 勝 | 92 | 小瀬田 |
| 山崎洋一郎 | 73 | 栗生 |
| 真辺 正博 | 56 | 宮之浦 |
| 鹿島 京子 | 87 | 安房 |
| 上山イツコ | 95 | 平野 |
| 岩崎スミエ | 89 | 楠川 |
| 竹之内壽一 | 94 | 志戸子 |
| 中村スエ子 | 99 | 宮之浦 |
| 岩川フミ子 | 89 | 宮之浦 |
| 戸田サツ子 | 92 | 永田 |
| 柳川 信 | 92 | 宮之浦 |
| 日高 享 | 96 | 尾之間 |
| 大山 和則 | 86 | 麦生 |

戸籍の窓には依頼があつた方のみ掲載しています。掲載を希望される方は、本庁・各出張所窓口で依頼書にご記入ください。

寄付

3月受付分
(敬称略)

香典返し

| 氏名 | 地区 |
|-------|------|
| 齊藤 弘信 | 宮之浦 |
| 中村 君廣 | 宮之浦 |
| 安藤 正繁 | 鹿児島市 |
| 岩川 浩一 | 宮之浦 |
| 新田 信秀 | 長峰 |
| 山崎 照子 | 栗生 |
| 柳川 敏博 | 宮之浦 |
| 眞邊 キヌ | 宮之浦 |

【故人】真辺 正博(子)
【故人】柳川 信(母)
【故人】山崎洋一郎(夫)
【故人】新田 キサ(母)
【故人】岩川フミ子(母)
【故人】安藤 勝(父)

人の動き

令和3年3月末現在 (単位:人)

| 地区 | 人口 | 世帯 |
|-------|--------|-------|
| 長峰 | 405 | 224 |
| 小瀬田 | 402 | 214 |
| 楠川 | 114 | 56 |
| 宮之浦 | 2,823 | 1,422 |
| 志戸 | 302 | 172 |
| 一湊 | 536 | 327 |
| 吉田 | 142 | 81 |
| 永田 | 389 | 233 |
| 本村 | 94 | 59 |
| 湯向 | 9 | 7 |
| 永久保 | 135 | 79 |
| 船行 | 258 | 142 |
| 松峯 | 521 | 271 |
| 安房 | 936 | 522 |
| 春牧 | 910 | 463 |
| 平野 | 261 | 146 |
| 高平 | 160 | 83 |
| 麦生 | 298 | 172 |
| 原 | 456 | 229 |
| 尾之間 | 714 | 409 |
| 小島 | 181 | 93 |
| 平内 | 642 | 337 |
| 湯泊 | 187 | 112 |
| 中間 | 199 | 112 |
| 栗生 | 431 | 257 |
| 計 | 11,925 | 6,451 |
| (前月比) | (-193) | (-71) |

| 転入 | 146 | 転出 | 334 |
|----|-----|----|-----|
| 出生 | 9 | 死亡 | 14 |

住民基本台帳に基づく人口(外国人を含む)
最新の情報を町ホームページに掲載しています。

編集後記

▶今月の表紙は、入学式の取材で伺った一湊小での1コマ。はじめてのホームルームで配られた黄色い帽子を被って母親に見せる姿が、とても微笑ましかったです。マスクの下には満面の笑みがあるんだろなーと想像しながらシャッターを切りました♪

▶特集では、認知症を取り上げました。担当者と一緒に記事を作成しながら、私自身とても勉強になりました。現在困っている人はもちろんですが、そうでない人にも、この特集を通じて少しでも皆さんの力になれば嬉しいです。

▶本町でも85歳以上の高齢者への新型コロナウイルスのワクチン接種が始まりました。町報やホームページ、必要に応じ防災無線を活用しながら、情報提供を行ってまいりますので、ご確認ください。(はまちゃん)

やくしま歌壇

▼投稿先 しゃくなげ歌会 EW42-0191
※投稿は毎月20日までに必ず2首を提出。

ジャスミンの香りを運ぶ朝の風さあ・百歳へ今日この一歩
ひと房はぶどうのやうな形して藤の花ふはり雅を見せて
永田岳朝日がしずかに昇り来る薄紫をほのぼと見る
「風立ちぬ・いぎ生きめやも」掘辰雄の言の葉いきなり思い出す宵
ハラハラと花びら舞い散る桜色 頬染めやらむ八十路の顔に
コロナ禍に両陛下には国民の安寧願ひて短歌詠みたまふ
じゃがいもの収穫と植付け同時なる島の南北やくしまの春

中島 正代
永野 紘子
弓削 照文
尾上 孝子
山崎 律子
上田 笑子
寺田 文昭

氏名 地区
藤山 義幸 船行
【故人】鹿島 京子(姉)

屋久島町社会福祉協議会に寄付
がありました。
☎42-2711



町民カレンダー

2021 / 5 ▶ 6

宮出 ▶ 宮之浦出張所
安出 ▶ 安房出張所
尾出 ▶ 尾之間出張所
栗出 ▶ 栗生出張所
永出 ▶ 永田出張所
口出 ▶ 口永良部島出張所

尾保セ ▶ 尾之間保健センター
宮保セ ▶ 宮之浦保健センター
開発総セ ▶ 屋久島離島開発総合センター(宮之浦)
安総セ ▶ 屋久島町総合センター(安房)

 クルーズ船の寄港予定
(火之上山埠頭)

| 日 Sun | 月 Mon | 火 Tue | 水 Wed | 木 Thu | 金 Fri | 土 Sat |
|--|--|--|--|-----------------------------------|---|--|
| 5/9 ●図書室リニューアルオープン (宮之浦・尾之間図書室) | 10 | 11 ●母子手帳交付 (宮保セ 9:00~11:30) ●保健センター開放 (宮保セ 9:30~11:30) ●乳児健診 (本庁 13:00~) | 12 | 13 | 14 ●産後ケア(予約制) (尾保セ 9:00~11:30) ●保健センター開放 (尾保セ 9:30~11:30) | 15 集団検診期間 |
| 16 | 17 | 18 ●保健センター開放 (宮保セ 9:30~11:30) ●産後ケア(予約制) (宮保セ 9:00~11:30) | 19 | 20 ●3歳半児健診 (本庁 13:00~) | 21 ●母子手帳交付 (尾保セ 9:00~11:30) ●保健センター開放 (尾保セ 9:30~11:30) | 22 |
| 集団検診期間(5/15~5/28) ▶ 詳しくは町報4月号21ページをご覧ください。 | | | | | | |
| 23 ●休日開庁日 (本庁町民課・宮出・安出・尾出 9:00~16:00) *マイナンバー対応のみ | 24 | 25 ●母子手帳交付 (宮保セ 9:00~11:30) ●保健センター開放 (宮保セ 9:30~11:30) | 26 ●おやこの広場と子育て相談 (本庁 10:00~11:30) | 27 ●ぶれママカフェ (本庁 9:30~11:30) | 28 ●保健センター開放 (尾保セ 9:30~11:30) | 29  |
| 30 | 31 | 6/1 ●保健センター開放 (宮保セ 9:30~11:30) あいさつの日 | 2 | 3 | 4 ●母子手帳交付 (尾保セ 9:00~11:30) ●保健センター開放 (尾保セ 9:30~11:30) | 5 |
| 6  PTA 会長による祝詞(一湊小) | 7  | 8 ●母子手帳交付 (宮保セ 9:00~11:30) ●保健センター開放 (宮保セ 9:30~11:30) | 9 ●産後サロン 「もぐ♡はぐ」 (宮保セ 9:30~11:30) | 10 ●乳児健診 (本庁 13:00~) | 11 ●産後ケア(予約制) (尾保セ 9:00~11:30) ●保健センター開放 (尾保セ 9:30~11:30) | 12  絵本を使って分かりやすく上級生の紹介(一湊小) |

みんなで駆除しよう / オオキンケイギク

5月~7月頃にかけて、鮮やかな黄色の花をつけるオオキンケイギク。鹿児島県では「トッコウバナ」とも呼ばれており、町内でも道端などでよく見かけます。

しかし、きれいな花だからといってご自宅のお庭や花壇に植えては絶対にいけません。

オオキンケイギクは、日本の生態系に重大な影響をおよぼすおそれがある植物として、外来生物法による「特定外来生物」に指定され、栽培、運搬、販売、野外に放つことなどが禁止されています。

環境省屋久島自然保護官事務所 ☎ 46-2992



駆除するにはルールがあります!

詳しくはこちら

オオキンケイギクの特徴や駆除方法の情報を掲載しています。



お知らせを、もっと身近に



ホームページ



Facebook



Instagram



YouTube



データ放送

MBCを選局し、「dボタン」から情報を選択してください。