

# やくしま

令和4年

5月号

No.176

町報

YAKUSHIMA TOWN PUBLIC INFORMATION



特集

入学おめでとう！  
新小学1年生紹介

## 神山小学校

今年度も昨年度に引き続き、学校教育目標にかかげる「主体的に学び、心豊かで、心身ともにたくましく、夢実現をめざす神山の児童の育成」を目指します。神山小学校といえば、1976年から始まった「竹馬大会」です。今年で第46回を迎え、12月9日(木)に開催予定です。



1年生 12名

## 八幡小学校

多様性を認める豊かな風土に支えられ、保護者や地域の皆様と連携を深めながら、知恵を出し合い、一緒に考えながら教育活動を展開しています。自分を大切に、周りの友達も大切に、自分をみがき、輝く魅力あふれる子どもたちになってほしいと思います。



1年生 12名

## 栗生小学校

「わくわく登校・いきいき学び・ここにこ下校～笑顔があふれやさしい言葉で会話の弾む学校～」の「愛言葉」を達成できるように、全児童で元気に楽しく勉強や運動をがんばります。



1年生 5名

4月6日、町内の小学校・中学校で入学式が行われました。町内の小学校では、109名の新1年生が入学。真新しく大きな制服に身を包み、少し緊張しながらもこれから始まる学校生活に目を輝かせていました。現在、黄色の帽子とランドセルカバーを付けて元気に登下校をしています。地域の皆さんの見守りや温かい声かけをお願いいたします。



▲入学式での集合写真(八幡小学校)

令和4年度

# 新小学1年生 109名

新1年生の元気な笑顔が届きました。  
各小学校の1年間の活動テーマと一緒にご紹介します。

大きな夢と  
希望をもって

## 児童・生徒の数

(令和4年4月6日現在)

### 小学校

|           |             |
|-----------|-------------|
| ▼宮浦小学校    | 204名        |
| ▼一湊小学校    | 29名         |
| ▼永田小学校    | 14名         |
| ▼金岳小学校    | 7名          |
| ▼小瀬田小学校   | 56名         |
| ▼栗生小学校    | 28名         |
| ▼八幡小学校    | 54名         |
| ▼神山小学校    | 89名         |
| ▼安房小学校    | 193名        |
| <b>総数</b> | <b>674名</b> |

### 中学校

|           |             |
|-----------|-------------|
| ▼中央中学校    | 154名        |
| ▼金岳中学校    | 8名          |
| ▼岳南中学校    | 72名         |
| ▼安房中学校    | 79名         |
| <b>総数</b> | <b>313名</b> |
| ▼屋久島高等学校  | 209名        |

## 留学生の数

(令和4年4月6日現在)

町では、屋久島と口永良部島での様々な体験活動とおして、心身ともに健康な子どもを育み、さらに学校や地域の活性化を図ることを目的として留学生を受け入れています。

この山海留学制度は、平成8年度から始まり、昨年度までに延べ469人を受入れてきました。今年度は、26名の子どもたちが留学生として来町。町内の子どもたちと一緒に学校生活を送ります。地域の皆さんの温かいご支援をよろしくお願いいたします。

### 留学生

#### かめんこ留学

▼永田小学校 2名  
▼中央中学校 1名

#### まんてん留学

▼栗生小学校 1名

#### じょうもん留学

▼八幡小学校 6名

#### 屋久島黒潮留学

▼一湊小学校 6名

#### 南海ひょうたん島留学

▼金岳小学校 5名  
▼金岳中学校 6名

## 金岳小学校

学校教育目標「夢をもち 心身ともにたくましく 人間性豊かな児童の育成」のもと、豊かな自然の中で、笑顔いっぱい、様々な活動に取り組んでいます。島民の皆様と共に、自分のよさを伸ばし、学校や島を誇りに思う子供たちの育成を目指していきます。



全児童 7名 (1年生0名)

## 永田小学校

「心身ともに健康で、自ら考え判断し、心豊かでたくましく生きる感性豊かな永田の子供を育てる」を教育目標に、「かしこく：よく考え進んで勉強する子」「やさしく：明るく思いやりのある子」「たくましく：健康でがんばりぬく子」を目指します。



1年生 1名

## 一湊小学校

本校は、「明るく 元気で がんばる子供」の校訓を基に、「あいさついっぱい、やさしさいっぱい、やる気いっぱい」がキャッチフレーズの学校です。「チーム一湊(一湊丸)」全員で、心豊かで人権を大切に、未来をたくましく生きぬく力をもった一湊の子の育成を目指します。



1年生 2名

## 宮浦小学校

校訓「知恵出せ 汗出せ 力出せ」が合言葉。人権尊重の精神を柱に、自分も他人も大切、子ども一人一人が大切、自分にも学校にもふるさと(地域)にも誇りをもてる教育に取り組んでいます!



1年生 34名

## 小瀬田小学校

校訓の「精進(一所懸命に努力すること)」と、キャッチフレーズ「あいさつと花と読書で笑顔いっぱい小瀬田小」を合言葉に取り組んでいます。特に「あいこのあいさつ(明るく・いつでも・こちらから)」をみんなががんばっています。



1年生 7名

## 安房小学校

「人にやさしく 物にやさしく 命にやさしく」をスローガンに、自ら生き生きと学ぶ心豊かな安房の子を育成します。安房の子は、泊如竹翁の三つの教え、「日々努力せよ」「他人に尽くせ」「計画を立てて実行せよ」を実践しています。



1年生 36名

## 新規採用職員紹介 「9人の新戦力」が加わりました



観光まちづくり課  
観光推進係  
きし しょううん  
**岸 祥運**  
〔平内出身〕

昨年度まで屋久島世界遺産センターで働いていましたが、屋久島町へ入庁しました。慣れないことで迷惑をおかけすることもあると思いますが、前職までの経験を生かし、一生懸命に働きますのでよろしくお願いいたします。



健康長寿課  
健康増進係  
いわかわ はるか  
**岩川 遙**  
〔中間出身〕

私は生まれ育った大好きな屋久島町の健康増進に貢献したいと思い、保健師資格を取得しました。笑顔を決やさず、その場にいらただけで周囲の人を明るくできるような保健師を目指し、精一杯頑張ります。



健康長寿課  
介護保険係  
かまだ りょうたろう  
**鎌田 涼太郎**  
〔高平出身〕

生まれ育った屋久島で、これから地元のために貢献していける職に就くことができ、とても嬉しく思います。屋久島町役場で働かせていただけることに感謝し、社会人としての自覚と責任を持ち、公平・公正な業務に努め、精一杯努力してまいります。



福祉支援課  
福祉係  
いわかわ れいじ  
**岩川 零慈**  
〔中間出身〕

私は屋久島高校情報ビジネス科で学んだ力を使い、頑張っていきたいです。福祉支援課は、福祉や子育て支援などに携わる業務もたくさんあると思いますが、早く仕事を覚えて屋久島町のためにも、地域の方々のためにも精一杯努めていきたいです。



地域住民課  
地域住民係  
おがた ゆい  
**緒方 優衣**  
〔宮之浦出身〕

私は生まれ育った屋久島のために働くことを嬉しく思います。また何事にも真摯に取り組み、できるだけ早く仕事を覚え、皆様に信頼していただける職員となるよう精一杯努めてまいります。



社会教育課  
社会教育係  
わたなべ なつき  
**渡辺 夏希**  
〔宮之浦出身〕

生まれ育った屋久島で町民の皆様の日々の生活を支えていける職に就くことができ、とても嬉しく思います。高校、大学で経験してきたことを活かし、町民の皆様から信頼される職員となれるよう日々努力し、精一杯努めさせていただきます。



社会教育課  
社会教育係  
わたなべ あきら  
**渡辺 晃**  
〔東京都出身〕

人・自然が豊かで、大好きな屋久島と町民の皆様のために働くことができ、とても嬉しく思います。社会教育課で勤務することになり、大学院まで学んだ教職の知識、4年間の教育現場での経験を活かし、屋久島町のために貢献したいと思います。



政策推進課  
船舶運航係  
じんだ かよ  
**仁多 夏代**  
〔愛知県出身〕

屋久島に移住して3年目、ご縁があって本職に就くことができ、大変嬉しく思います。船舶職員として長年勤務してきた経験を活かし、町民の皆様の生活になくてはならない船だということを自覚し、日々安全運航に努めてまいります。



町民課  
債権管理係  
わたなべ たかと  
**渡邊 貴統**  
〔宮之浦出身〕

自然豊かなこの屋久島をいつまでも守り続けられるよう、精一杯頑張っていきます。そして屋久島で働かせていただける感謝の気持ちを忘れず、町民の皆様との会話を大切に、笑顔と元気を与えることができるよう頑張ります。

## 姉妹都市 熊本県菊陽町にて 「豊後街道菊陽杉並木植樹祭」開催

3月19日、姉妹都市である熊本県菊陽町において、「豊後街道菊陽杉並木植樹祭」が開催され、約50名の方が参加されました。本植樹祭は、「第38回全国都市緑化くまもとフェア」のパートナー事業として行われました。林野庁屋久島森林管理署の協力を受け、1年前に屋久島から贈呈した「屋久島地杉」及び「宇宙ヤクスギ」の苗木を杉並木公園内にある「屋久島の森」に植樹されました。菊陽町を東西に横切る豊後

右の写真は、「豊後街道菊陽杉並木(旧国道57号線)」



街道(旧国道57号線)沿いは、400年以上前から引き継がれてきた文化的景観である屋久杉の杉並木が存在しています。これまでに台風による倒木や枯死などで、存続が危ぶまれることもありましたが、本町から贈った幼木などを補植しながら、大切に守られています。このような縁で姉妹盟約都市となった菊陽町と今後も引き続き、あらゆる面での更なる交流を深めていきたいものです。

## 「地域おこし協力隊」2名が着任

地域おこし協力隊事業で、今年度新しく隊員を募集し、大水孝介さんと坂本知恵里さんの2名を隊員として任用しました。4月1日、役場本庁舎で辞令交付式が行われ、町長から辞令が交付されました。今後、町内で活動を行ってまいります。

任用期間は、令和5年3月末まで、最長で令和7年3月末まで延長することができま。地域おこし協力隊は、町外の人材を積極的に取り入れ、定住や定着を図ることで、地域の力の維持や強化を図ることを目的にしています。



さかもと ちえり  
**坂本 知恵里**  
(香川県出身)  
平野在住

はじめまして。四国の香川県から、結婚を機に移住してきました。初めての離島生活に不安もありながら「せっかく住むならば屋久島のことを沢山知って、好きになって、盛り上げていきたい!」という想いで協力隊に応募しました。私は地域の暮らしや文化に興味があり、屋久島町には26もの集落があることに驚きました。これから協力隊として各集落の魅力を発掘し、情報発信を行っていきたく思いますので、カメラと地図を持ってウロウロしている私を見つけたらぜひお声がけください!皆さんの知っているいろんな屋久島を教えてください。どうぞよろしくお願いいたします。



おおみず こうすけ  
**大水 孝介**  
(福岡県出身)  
小島在住

はじめまして!この度、コケによる地域おこしを試みることになりました。私がコケにハマったのは3年前の大学2年生の頃で、その後、屋久島にコケを勉強しに来る機会がありました。その時にお世話になった方々や島の雰囲気は、今までにないほど温かく、ここに住みたい!と思い、大学卒業と同時に屋久島にきました。この度、コケの産業化で屋久島をさらに活性化することを目的に、地域おこし協力隊となりました。やるからには楽しみつつ、皆さんに助けいただきながら、結果を残そうと意気込んでいます。色々教えてください。どうぞよろしくお願いいたします。

福祉支援課 福祉係

町内の移動を便利に！

## 高齢者バス利用カードの申請を6月1日から受け付けます

高齢者などの経済的負担軽減と積極的な社会参加などを目的として、町内の屋久島交通バス路線（非生活路線を除く）を利用の際に使える「屋久島町高齢者バス利用カード」を発行しています。

7月1日から利用できるカードの申請受付を行います。また、移動受付窓口を設けますので、希望される方は、最寄りの会場で申請してください。

## 7月1日から利用するには6月22日までに申請が必要です

### 申請できる方

- ▶ 本町在住の70歳以上の方  
（令和4年度中に70歳の誕生日を迎える方を含む）
- ▶ 運転免許証の自主返納者  
（70歳未満の方も含む）

### 有効期間

令和4年7月1日～令和5年6月30日

### 申請できる場所

- ① 役場本庁 福祉支援課（随時受付）
- ② 移動窓口
- ③ 宮之浦出張所、安房出張所、尾之間出張所  
※7月1日～8月31日

### 申請に必要なもの

- ▶ 顔写真（縦3cm×横2.5cm）  
※過去3カ月以内のもの
- ▶ 印鑑 ※浸透タイプの印鑑は不可
- ▶ 個人負担金 4,000円
- ▶ 自主返納カードなど ※運転免許証の自主返納者

### 注意事項

- ▶ 写真は3ヶ月以内に撮影したものを持参してください。バスの乗務員が本人確認のために必要ですので、古い写真では申請できません。
- ▶ 申請は随時受け付けていますが、個人負担額と有効期間の終期は変わりません。
- ▶ 「バス利用カード」の提示が無い場合、正規運賃の支払いが必要です。

### 移動窓口の日程

6月20日 月

| 時間          | 会場       |
|-------------|----------|
| 9:00～10:00  | 役場安房出張所  |
| 11:00～12:00 | 役場尾之間出張所 |
| 13:30～14:30 | 平内生活館    |
| 15:30～16:30 | 役場栗生出張所  |

6月21日 火

| 時間          | 会場         |
|-------------|------------|
| 9:00～10:00  | 離島開発総合センター |
| 11:00～12:00 | 一湊公民館      |
| 13:30～14:30 | 永田公民館      |

 移動窓口に関し、事業所による写真撮影（1,000円）を行います。

### ご利用方法

#### 乗るとき

- ▶ 整理券発行機から「整理券」を取って乗車します。



#### 降りるとき

- ▶ 「整理券」を運賃箱に入れ、「バス利用カード」を乗務員に提示して降車します。



## 第12回

## あなたが選ぶ屋久島・口永良部島

## 写真コンテスト 2022

受賞作品は  
カレンダーに！



屋久島・口永良部島の  
大自然、人、暮らしの写真を  
大募集！！  
皆さまのご参加お待ちしております。

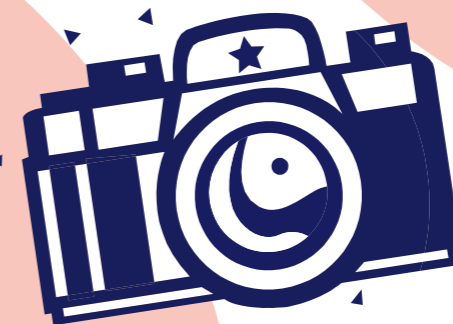

メールでの  
応募も  
OK!!

応募締切：令和4年6月30日（木）まで ※必着

応募方法：プリントまたはデジタルデータ、一人1点まで。持込、郵送、メール  
作品展示：令和4年7月10日（日）～ 於：屋久杉自然館 自然パノラマ館  
審査期間：令和4年7月10日（日）～8月31日（水）  
入賞作品発表：令和4年9月10日（土）  
賞：グランプリ、準グランプリ、屋久杉自然館賞（各賞1作品）

応募先：〒891-4311 屋久島町安房2739-343 屋久杉自然館 宛  
TEL:0997-46-3113  
mail:yaku.photo@gmail.com  
http://www.yakusugi-museum.com



主催 屋久島町屋久杉自然館 後援 屋久島観光協会

応募チラシに掲載の  
募集要項を確認の上、  
ご応募ください。

### 【応募チラシ入手方法】

- 屋久杉自然館および観光協会窓口に設置
- 屋久杉自然館HPよりダウンロード

### 写真コンテスト 2022 作品応募用紙

|             |  |                                  |
|-------------|--|----------------------------------|
| ※作品名        | ※撮影地   | 撮影時期（時期は問いません）<br>昭和・平成・令和 年 月 日 |
| ※フリガナ<br>氏名 | ニックネーム（任意）<br>記入の場合はニックネームのみ表示します  | 職業                               |
| ※〒<br>住所    | 都道府県   | E-mail                           |
| ※電話番号       | このコンテストを何で知りましたか？該当する項目に○を付けてください。（複数回答可）<br>自然館館内 / 店頭チラシ・ポスター / 知人からの紹介 / 自然館HP / 町報<br>新聞 / 写真コンテスト関連のHP / SNS / その他（ ） |                                  |

※印は、必須項目です  
作品の「上下」を明記し、セロテープ等で2ヶ所留めてください のり付け不可

総務課 情報防災係

## NHK鹿児島放送局から 中継局開局のお知らせ

令和4年3月30日から、NHK 上之牧・栗生ラジオ中継局が開局し、これまで受信が困難であった尾之間集落から栗生集落でも、NHK ラジオ第1がFMで受信できるようになりました。

### 【上之牧局からの電波を受信する場合】

- STEP ①ラジオを「FM」にする
- STEP ②周波数を「82.9」にあわせる

### 【栗生局からの電波を受信する場合】

- STEP ①ラジオを「FM」にする
- STEP ②周波数を「78.5」にあわせる

### ☎ラジオの受信に関するご相談は

TEL 0570-00-3434  
(受付時間：午前9：00～午後6：00)

総務課 総務係

## 令和4年4月5日発令の 人事異動をお知らせします

| 氏名    | 新職名                             | 勤務地    |
|-------|---------------------------------|--------|
| 内田 剛  | 健康長寿課統括係長<br>(健康増進・保険年金・介護保険担当) | 本庁     |
| 佐々木 修 | 健康長寿課統括係長<br>(健康増進・地域支援担当)      | 本庁     |
| 真辺 環  | 地域住民課地域住民係長                     | 宮之浦出張所 |

### ▼令和3年度退職者

政策推進課 フェリー太陽Ⅱ 船長 大木 辰巳

町報4月号でお知らせした、「令和4年度 職員配置表」に一部修正がありましたので、お詫びして訂正します。

農業委員会 農政係

## 一人ひとりの農業者を応援する 農業者年金

農業者年金は、農業者の老後生活の安定と福祉の向上を図ることなどを目的とした農業者のための年金です。国民年金（基礎年金）の上乗せの公的年金となります。

### 【加入要件】

- ▶ 60歳未満の方
- ▶ 国民年金1号被保険者の方
- ▶ 年間60日以上農業に従事する方

### 【特徴】

- ▶ 農業者なら広く加入できる
- ▶ 自ら積み立てた保険料と、その運用益により将来受け取る年金額が決まるので少子高齢化時代に強い
- ▶ 保険料の額は自由に決められる（月額1万円～6万7千円）※月額1万円の場合は年齢等要件有
- ▶ 80歳までの保障がついた終身年金
- ▶ 税制面の優遇措置が大きい（保険料が全額社会保険料控除の対象となる等）
- ▶ 一定の要件を満たす農業者には、国から保険料の助成が受けられる（最大1万円）

健康長寿課 保険年金係

## 年金のこと、ご相談ください 年金相談所を開設します

国民年金、厚生年金などでわからないことや聞きたいことはありませんか？町では鹿児島北年金事務所と連携し、次のとおり年金相談所を開設します。年金に関する相談がありましたらお気軽にお越しください。

※相談をご希望の方は事前に予約が必要です。健康長寿課へお申込みください。

| 日時                  | 会場       |
|---------------------|----------|
| 6月7日(火) 11:00～17:00 | 役場本庁     |
| 6月8日(水) 9:00～14:00  | 1階 小会議室2 |



### 用意するもの

- 印鑑  通帳
  - 通帳の届出印
  - 本人確認できる書類
  - 職歴がわかるもの
- ※代理人の場合は委任状

生活環境課 生活衛生係

## ヤンバルトサカヤスデの発生にご注意を まん延防止にご協力ください。

町内で不快害虫のヤンバルトサカヤスデが大量発生しています。  
まん延防止と駆除にご協力をお願いします。

### 町内の発生状況

現在、町内19地区で発生が確認されています。

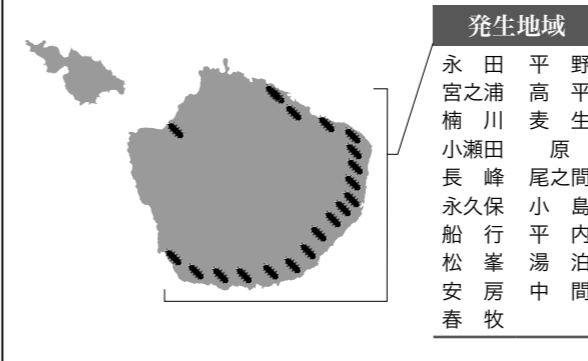

### ヤンバルトサカヤスデ

台湾原産の外来種で、鹿児島県では奄美地域、南薩地域などを中心に発生しています。農作物に被害を与えたり、人を咬んだり刺したりはしませんが、時期により異常発生します。おびただしい数で集団移動したり、壁や塀によじ登って家屋の中に侵入したりすることから、非常に不快感を与えるために不快害虫とされています。

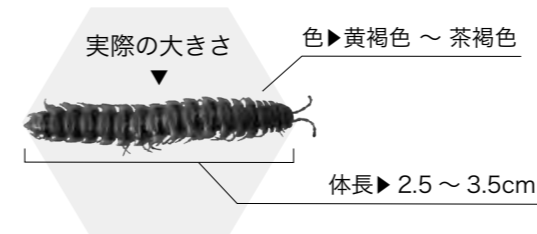

### ヤンバルトサカヤスデの一生

- ▶ 卵→幼体→亜成体→成体と発育し、寿命は約1年～1年半です。
- ▶ 交尾期は、10月～12月頃。交尾後約1カ月で産卵します。
- ▶ 卵は球状で乳白色、直径0.5mmで、一度に150個～350個程度をぶどうの房状のかたまりで生み出します。また孵化率は高く7日～10日前後で孵化します。
- ▶ 集団移動時期は8月～12月頃。堆肥などで増殖した個体群の集団移動はこの時期以外にも起こります。
- ▶ 湿度の高い雨上がりの夜によく集団移動し、繁殖力が強く、広域に定着すると根絶は困難といわれています。

### 個人でできるヤスデ対策

#### ▼駆除の基本は環境整備

ヤスデは、餌となる落葉などのあるところや、日当たりの悪い湿った場所を好みます。落葉の除去や草刈りを行い、日当たりを良くし乾燥させてヤスデの住みにくい状態をつくりましょう。側溝の清掃なども効果的です。

#### ▼ヤスデ返しで家屋への侵入防止

ヤスデは、表面がツルツルしたところは進むことができません。アルミテープなどを家屋の壁面を囲うように貼ることで侵入を防止することができます。

また、養生テープでもヤスデ防除の効果があるようです。

### 町の取り組み

ヤスデの家屋侵入防止対策として駆除薬剤を配布しているほか、発生地域の駆除清掃作業などに取り組んでいます。

#### ▼ヤスデ駆除薬剤の無料配布

駆除剤「コイレット」または「ヤスデガード」を1世帯あたり2週間に1袋を無料で配布しています。

#### 配布場所

役場本庁舎・各出張所、または発生地区の区事務所

#### ▼薬剤散布による発生地での駆除

**相談・依頼**・まずは生活環境課に、ご相談ください。（町職員が現地調査を行います）

**日程調整**・依頼者と駆除の日程などを調整します。

**駆除実施**・町職員と駆除業者が薬剤散布を実施します。

※液状の薬剤を動力噴霧器によって散布します。広範囲に飛散するおそれがありますので、田畑や養蜂箱などが近くにある住宅では薬剤散布ができない場合があります。

これまで見なかった場所でヤンバルトサカヤスデを見かけたら**役場生活環境課**までお知らせください。

## 子育てサロン

就学前のお子さんと保護者が対象。体操や手遊び、絵本の読み聞かせなどを楽しめるほか、参加者同士の交流も。気軽に遊びに来てください

| どんぐりころころ |                     |
|----------|---------------------|
| と き      | 5/26 (木) 9:30～11:30 |
| ところ      | 尾之間保健センター           |
| 料 金      | 50 円 (子ども1人につき)     |

| つわんこ |                      |
|------|----------------------|
| と き  | 5/12 (木) 10:00～11:30 |
| ところ  | 松峯生活館                |
| 料 金  | 50 円 (子ども1人につき)      |

## 納期限にご注意

**5月31日(火)**の納期限は次のとおりです。納期限内に納付してください。

| 税(料)名 | 期別  |
|-------|-----|
| 固定資産税 | 1 期 |

※役場庁舎内の指定金融機関窓口は**本庁舎のみ**です。最寄りの金融機関からの納付をお願いします。

本庁舎内の指定金融機関の窓口対応時間

8:30 ▶ 15:00

## 一湊海水浴場の売店設置希望者を募集します

一湊海水浴場開場期間における売店設置希望者を募集します。

希望される方は、役場観光まちづくり課に備え付けの申請書に必要事項を記入の上、関係書類を添えて、役場観光まちづくり課へ提出してください。

▶ **募集期間** 5/10 (火)～6/3 (金)

▶ **留意事項**

- ①申請者が多数の場合は、希望に添えないことがあります。
- ②アルコール類の販売はできません。
- ③新型コロナウイルス感染症予防対策が必須となります。
- ④新型コロナウイルスの影響により海水浴場を閉鎖した場合は、売店の設置を中止することがあります。

☎ 役場 観光まちづくり課 観光推進係 ☎ 43-5900

## マイナンバーカードの申請はお済みですか？

身分証明書をはじめ、健康保険証としてのご利用など、ますます便利になるマイナンバーカードを皆さんが取得しやすいように休日開庁しています。

▶ **開庁日** 5/29 (日) 6/12 (日)、6/26 (日)

▶ **時間** 9:00～16:00

▶ **開庁施設** 役場本庁市民課、宮之浦・安房・尾之間出張所

▶ **持ってくるもの**

**【申請】**

- ①マイナンバーカード交付申請書

**【カード交付】**

- ①マイナンバー通知カード
- ②交付通知書 (ハガキ)
- ③本人確認書類
- ④住基カード (お持ちの方)

☎ 役場 市民課 住民係 ☎ 43-5900

## 政府在庫分「布製マスク」を配布します

政府の「布製マスク」在庫分を屋久島町が譲り受け、希望する方に配布します。現在流行している新型コロナウイルスの「オミクロン株」の感染防止対策には「不織布マスク」が推奨されています。本マスクは、コロナ感染症収束の後、給食用マスクとして、また各家庭の防災備蓄品として、不織布マスクが手に入らない時の感染対策などにお役立てください。

受け取りを希望する方は役場本庁・各出張所でお受け取りください。※この「布製マスク」は、転売や商業利用をはじめとする不適切な利用はできません。

☎ 役場 健康長寿課 健康増進係 ☎ 43-5900



立体型 (左) と平型 (右) の2種類があります

## 「かごしま国体・かごしま大会」運営ボランティア再募集

令和5年開催の両大会の成功に向けて、一緒に活動していただく運営ボランティアを再募集しています。県民みんなで、全国から訪れる全ての方々とまごころのこもったおもてなしでお迎えし、みんなの心に残る両大会にしましょう。多くの皆様のご参加をお待ちしています。

▶ **運営ボランティア** 6,000 人 (開・閉会式や競技会の運営補助など)

☎ 燃ゆる感動かごしま国体・かごしま大会実行委員会事務局 (県庁総務企画課) ☎ 099-223-8239

## 離島の特別支援教育を語り、つながる交流会を開催します

社会資源が十分とは言えない離島や僻地においても、「教育を受ける権利から排除されない」ことを大切に、鹿児島県のどの地域に生まれても子どもたちが豊かに成長してほしいという「ねがい」を実現させていきましょう。

屋久島、喜界島、徳之島、沖永良部島、与論島と鹿児島本土をオンラインで、つなぎます。パブリックビューイング会場または各家庭で参加できます。

▶ **日時** 5/22 (日) 10:00～12:30

▶ **会場**

- ①屋久島パブリックビューイング会場 屋久島町総合センター (安房) 1 階大会議室
- ②各家庭での Zoom 参加 各家庭のパソコンに招待メールをお送りします

▶ **資料代** 1 人 500 円

▶ **申込締切** 5/20 (金)

▶ **申込方法** 事務局へ電話でお申し込みください。

☎ 離島の特別支援教育を語り、つながる交流会実行委員会 事務局 ☎ 090-8140-9022 (前原)



## 屋久島空港での電話予約終了のお知らせ

屋久島空港では、電話での予約受付サービスを行っていましたが、人員不足などにより、今後は安定的にサービスを提供することが難しいことから、ご利用状況を鑑み、屋久島空港での電話予約サービスを令和4年5月1日をもって終了させていただきました。

今後は、JAL 予約センターもしくは JAL ホームページにてご予約をお願いいたします。



▶ **JAL 予約センター** ☎ 0570-025-071

▶ **JAL ホームページ** 詳しくは下記までお問い合わせください。

☎ 屋久島空港ターミナルビル株 ☎ 42-1200

---

## 令和4年度調理師試験のご案内

今年度の調理師試験は、次のとおり実施されます。

▶ **試験日** 10/29 (土)

▶ **会場** 鹿児島大学郡元キャンパス (鹿児島市郡元 1-21-24)

▶ **願書受付期間** 5/9 (月)～6/3 (金)

詳しくは、県ホームページをご覧ください。

☎ 県庁健康増進課 ☎ 099-286-2717 (公社) 調理技術技能センター ☎ 03-3667-1815

## お知らせ

「イベント」「募集」など暮らしに役立つ情報をお届けします。



新型コロナウイルスの感染拡大を防ぐため、町主催イベントや事業が今後、中止や延期になる場合があります。最新の情報は町ホームページまたは各主催者にご確認ください。

---

## 宅地防災月間のお知らせ

県では、梅雨時期前の毎年5月を「宅地防災月間」と定めています。梅雨時期の長雨や大規模な地震等により宅地が被災した場合、建物の被災だけでなく宅地が崩れることで道をふさいでしまい、救助のための緊急車両や復旧活動時の経路確保に支障が生じる場合があります。

このため、日頃から宅地所有者自らが排水溝の詰まりや擁壁などのひび割れなどの点検に努めるなど、宅地災害に備えておきましょう。

- ▶ 擁壁やブロック塀に、ひび割れ・傾きなどが生じていませんか
- ▶ 宅地が沈下していませんか
- ▶ 排水溝が詰まっていませんか
- ▶ 近くのがけから水が湧き出ている、またはがけが湿っていませんか

☎ 県庁建築課 ☎ 099-286-3739

## 火山活動の状況

噴火警戒レベル2



▲ 古岳山頂付近から撮影した新岳

3月11日に口永良部島の古岳山頂付近から新岳の観測を実施しました(屋久島町の規制区域内のため立入許可を受けています)。古岳山頂から新岳を観測するのは2017年6月以来で、赤外線映像装置による観測では新岳火口外壁南側において、地熱域が前回(2017年6月)と比較して縮小し、温度が低下していることを確認しました。この観測結果については2022年3月の火山活動解説資料(口永良部島)にまとめ、気象庁HPに掲載しています。

口永良部島では、火山性地震の一時的な増加がみられることがあるため、引き続き新岳火口周辺に影響を及ぼす程度の噴火の可能性があります。屋久島町が規制をしている場所へは立ち入らないでください。最新の活動状況は、テレビのデータ放送や気象庁ホームページでご覧になるか、下記へお問い合わせください。

☎ 福岡管区気象台 ☎ 092-725-3606 (24時間) 火山防災連絡事務所 ☎ 49-4531 (平日 8:30～17:15)



## 納め忘れはありませんか？

令和3年度の税金や保険料は納付期限が到来しています。皆さんの暮らしを支える行政サービスに必要な財源を確保するため、町では滞納処分の強化し、未収金の減額に取り組んでいます。納付または相談がない場合は、納税義務の履行における公平性を確保するため、財産を調査し、それらを差し押さえて強制徴収します。(事情により納付が難しい場合や分割納付を希望する場合は、早めにご連絡ください)

☎ 町民課 債権管理係 ☎ 43-5900

便利

納付に手間がなくなる

確実

納付忘れがなくなる

安全

現金を持ち歩く必要がなくなる

令和4年度の納付分から口座振替を希望する方は、お早めに担当課へお問い合わせください。



1 栗生小「栗生川カヌー体験」  
2 一湊小「一湊里めぐり」 3 小瀬田小「四つ竹・棒踊り」  
「地域学校協働活動」は、町内全ての小中学校で実施しています。

## 教育委員会だより

☎ 教育総務課 / 社会教育課 ☎ 43-5900

### 学校と地域をつなぐ 「支援ボランティア」を募集！

教育委員会では、地域と学校が連携を密にし、協働することで「地域とともにある学校づくり」「学校を核とした地域づくり」を進めていくことをねらい、「地域学校協働活動」を展開しています。

その活動に協力して下さる「支援ボランティア」を募集中です。学校の様々な学習や地域行事等、校区の子どもたちと一緒に参加してみませんか。皆さまの経験や技術を地域づくりへ生かすために是非、ご協力ください。詳しくは、社会教育課までお問い合わせください。

## 社会教育関係施設の自動鍵システム 令和4年度も引き続き運用します

令和3年9月（一部10月）から利便性の向上を目指し、自動鍵システム（スマートロックシステム）の試験運用を行っております。令和4年度においても引き続き運用しますので、施設を利用される際は、各担当課にて事前にお伝えするパスコードをお控えのうえ、ご利用ください。

※ウェブ予約システムは運用していません。予約の際は、来庁または電話にて予約をお願いします。

### ▶対象施設は町内5施設

| 施設名           | 担当窓口   |
|---------------|--------|
| 宮之浦体育館        | 社会教育課  |
| 安房体育館         | 社会教育課  |
| 尾之間中央公民館      | 社会教育課  |
| 屋久島離島開発総合センター | 宮之浦出張所 |
| 屋久島町総合センター    | 安房出張所  |

## 屋久島灯台国登録有形文化財 登録記念プレートが設置されました

3月26日に予定されていた「屋久島灯台登録有形文化財プレート除幕式」は天候不良のため中止となりましたが、プレートについては設置を完了しました。

屋久島灯台は明治30年に築造され、大幅な改築もなく、県内で唯一明治期からの姿を留める灯台です。

このような歴史的価値が認められ、町内で初めての国登録有形文化財となった「屋久島灯台」及び「屋久島灯台石塀」をぜひご覧ください。



令和3年6月24日、「屋久島灯台」と「屋久島灯台石塀」は、町内で初めて国の登録有形文化財に登録されました。

## 梅雨時期を迎える前に 大雨・土砂災害に備えましょう

今年も梅雨の時期が近づいてきました。この季節は降水量が増加し、河川の増水や道路の冠水、土砂災害発生の危険性が高まります。テレビやラジオ、インターネットなどで積極的に情報収集を行い、災害に備えましょう。

また、避難が必要になった際に、すぐに行動できるよう、平時から非常持ち出し品の準備や危険箇所の把握、避難先の確認を行いましょ。



防災に関する基礎知識や非常持ち出し品については、町より配布しております防災マップや町ホームページから確認することができます。防災マップをお持ちでない方は、お住まいの集落公民館でお受け取りください。



## れき かん 屋久島町歴史民俗資料館通信



発見された陶磁器片などの遺物

安房城跡とは、安房川の右岸、北側に大きく張り出した地形に位置する山城の遺跡です。教育委員会は、令和元年・2年度の2か年での発掘調査において、1000点を超える陶磁器片などの遺物を発見し、それらの復元作業を行いました。出土遺物は、現在から800年ほど前のお椀や皿、鉢、壺などであり、多くは中国（当時の「宋」という国）で作られたものです。当時の日本にはまだ、質の良い陶磁器を作る技術はなく、中国からの輸入品は非常に高価であったと考えられます。また、現在の徳之島や近畿地方産の壺、長崎産の石製鍋など、西日本各地で作られたものも見つけられました。現在もトビウオ漁や定期船の就航等、港としての機能を有する安房集落ですが、800年前においても湊町として栄えていたことがうかがえます。

まの文化財紹介  
あんぼうじょうあと  
**安房城跡**

〈其の五〉

町民は  
入館無料

屋久島町歴史民俗資料館 ☎ 42-1900  
屋久島町宮之浦 1593 番地（屋久島北分遣所横）  
【開館時間】9:00～17:00 【入館料】大人 100円、小中高生 50円（団体割引あり）

休館日 ▶ 月曜日

現在の警戒レベル  
(令和4年4月25日現在) **警戒レベル4**

## 感染対策継続中！

ワクチン接種した方も感染防止対策を徹底し、「感染しない」「させない」行動へのご協力をお願いします。



正しく使おう  
**マスク！**

会話時は必ず着用

鼻出しマスク× あごマスク×  
着けたら外側は触らない  
ひもを持って着脱  
品質が確かな不織布を



こまめにしよう  
**手洗い・手指消毒！**

こんなタイミングでは必ず

共用物に触った後  
食事の前後  
公共交通機関の利用後 など



目指そう  
**ゼロ密！**

1つの密でも避けましょう

密接… マスクなし× 大声×  
密集… 大人数× 近距離×  
密閉… 換気が悪い× 狭い所×

## 5歳～11歳の小児のワクチン接種のお知らせ

5歳～11歳の小児について接種が受けられるようになりました。5歳～11歳の小児へのワクチン接種について努力義務は適用されておらず強制ではありません。

|          |  |
|----------|--|
| 接種の対象    | 5歳～11歳<br>※1回目の接種後、通常3週間の間隔で2回目の接種   |
| 使用するワクチン | 小児用ファイザー社ワクチン  |
| 接種費用     | 無料（全額公費）   |
| ワクチン効果   | 海外での5歳～11歳の小児に対するワクチンの発症予防効果が90%以上とされています。重症化リスクの高いとされている基礎疾患を有するお子様には重症化を防ぐことが期待されています。 |

※事前に行った意向調査で、接種を「希望しない」と回答された方には接種券を送付していませんので、接種を希望する場合は健康長寿課までご連絡ください。

### 転入された皆さまへのお願い

他の市区町村から転入されてきた方で、ワクチン接種（初回接種・追加接種・5歳以上の接種）を希望される場合は、本人の申請が必要です。役場本庁健康長寿課または各出張所窓口でお手続きください。

3回目の接種を受けた皆さんへ

### ワクチン接種後の健康状態調査へのご協力をお願いします

追加接種（3回目）を受けた方を対象に、接種部位の腫れや痛み、発熱、頭痛など接種後に起こりやすい様々な症状などを調査し、町民の皆さんにお知らせすることを目的に、町公式LINEでアンケート調査を実施しています。

### 回答方法

- 1 屋久島町公式LINEアカウントを友だち登録  
LINEアプリの「友だち追加」▶「QRコード」で、右のQRコードをスキャンし、友だち追加をしてください。
- 2 メニューから「広報・広聴」を選択
- 3 「意見箱」を選択
- 4 「アンケート一覧」を選択
- 5 「ワクチン接種後の健康状況調査」を選択



■ 町新型コロナウイルスワクチンコールセンター ☎ 0570-002082 ■ 厚生労働省コールセンター ☎ 0120-761770  
■ コロナ相談かごしま ☎ 099-833-3221 ■ 受診・相談センター（屋久島保健所） ☎ 46-2024



## 福祉支援課内に

# 「子ども家庭総合支援拠点」を設置しました

「子ども家庭総合支援拠点」は、すべての子どもとその家庭、妊産婦などをサポートするため、様々な相談に対応し、関係機関と連携を図りながら、実情に応じた適切な支援に繋がっていきます。



このような、悩みはありませんか？



- 子育てがつらくて負担を感じる
- 子どもが全然言うことを聞かない
- 子育ての話を聞いてほしい
- 出産後の生活に不安がある
- 出産するか迷っている…
- 友達と上手に遊べない
- 子どものことをどこに相談したらいいの？
- イライラして、つい子どもを叱ってしまう
- 子どもの情緒が不安定
- 病気や障害で不安がある
- 家族から暴力を受けている
- 学校に行かず、家でゲームばかりしている
- 外出することを怖がっている
- 昼夜逆転の生活で外出をほとんどしない

子育てを頑張るのは大変なことです。

一人で抱えるのではなく、少しでも困ったことがあればご相談ください。18歳までの子どもがいるご家庭の様々な相談を受け付けています。

※相談の秘密は守られますので、安心してご相談ください。

一緒に考えましょう！  
私たちがサポートします



## 相談から支援までの流れ

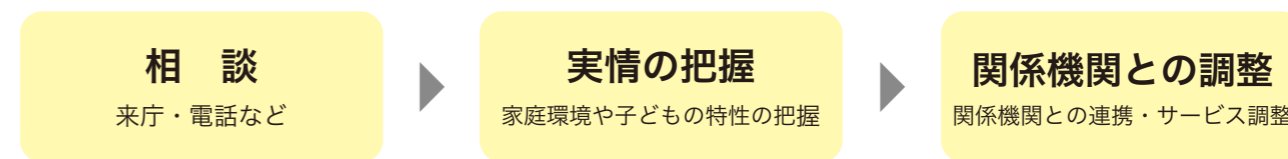

- 相談窓口 屋久島町子ども家庭総合支援拠点（役場本庁舎 福祉支援課内）
- 相談時間 8:30～17:15（土日、祝日、年末年始を除く）
- 電話 43-5900



### 人の動き

令和4年3月末現在 (単位:人)

| 地区                | 人口                      | 世帯                    |
|-------------------|-------------------------|-----------------------|
| 長峰                | 406                     | 224                   |
| 小瀬田               | 405                     | 215                   |
| 榑川                | 107                     | 55                    |
| 楠川                | 393                     | 221                   |
| 宮之浦               | 2,777                   | 1,450                 |
| 志戸子               | 286                     | 162                   |
| 一湊                | 519                     | 315                   |
| 吉田                | 134                     | 75                    |
| 永田                | 374                     | 223                   |
| 本村                | 95                      | 58                    |
| 湯向                | 9                       | 7                     |
| 永久保               | 129                     | 74                    |
| 船行                | 234                     | 131                   |
| 松峯                | 507                     | 272                   |
| 安房                | 924                     | 514                   |
| 春牧                | 894                     | 463                   |
| 平野                | 259                     | 151                   |
| 高平                | 166                     | 87                    |
| 麦生                | 288                     | 165                   |
| 原                 | 454                     | 233                   |
| 尾之間               | 712                     | 416                   |
| 小島                | 177                     | 90                    |
| 平内                | 636                     | 345                   |
| 湯泊                | 190                     | 111                   |
| 中間                | 200                     | 115                   |
| 栗生                | 423                     | 259                   |
| <b>計</b><br>(前月比) | <b>11,698</b><br>(-230) | <b>6,431</b><br>(-67) |

| 転入 | 115 | 転出 | 331 |
|----|-----|----|-----|
| 出生 | 3   | 死亡 | 17  |

住民基本台帳に基づく人口 (外国人を含む) 最新の情報を町ホームページに掲載しています。

### 編集後記

▶ 4月1日付けの人事異動で広報担当となりました長井久です。親しみを持っていただけるように、「ひさ」として編集後記を努めさせていただきますので、どうぞよろしくお願ひいたします。今回の5月号の紙面作りが初仕事です。慣れないカメラ撮影や紙面の編集作業に悪戦苦闘しながら、なんとかみなさんにお届けすることができてほっとしております。みなさんが必要とする情報をわかりやすくお伝えできるように工夫して作っていきたく思います。取材の時は広報の腕章をつけておりますので、お気軽に声をかけていただければありがたいです。(ひさ)

### お知らせをもっと身近に

公式SNSでも情報発信をしています。ぜひ、ご活用ください。



LINE



Facebook



Instagram



戸籍の窓には、依頼があった方のみを掲載しています。掲載を希望される方は、本庁・各出張所窓口で依頼書にご記入ください。

### 戸籍の窓

3月受付分 (敬称略)

| 氏名    | 保護者 | 地区 |
|-------|-----|----|
| 吉田 衣桜 | 直樹  | 吉田 |
| 中島 成海 | 真由美 | 中島 |
| 市川 琴葉 | 一舞  | 市川 |
| 加納 光介 | 舞   | 加納 |
| 松 峯   |     | 松  |

### お悔やみ申し上げます

| 氏名      | 年齢 | 地区  |
|---------|----|-----|
| 岩川 次江   | 72 | 岩川  |
| 藤原 シヅ   | 92 | 藤原  |
| 岩川 健    | 81 | 岩川  |
| 安藤 俊朗   | 88 | 安藤  |
| 藤村 道子   | 86 | 藤村  |
| 岩川 タツ   | 91 | 岩川  |
| 岩川 ヒサエ  | 96 | 岩川  |
| 杉本 加利   | 83 | 杉本  |
| 荒木 敏    | 92 | 荒木  |
| 川崎 尋江   | 90 | 川崎  |
| 眞邊 ナツエ  | 94 | 眞邊  |
| 日高 ハツミ  | 94 | 日高  |
| 尾之間 湯泊  |    | 尾之間 |
| 永田 志戸子  |    | 永田  |
| 安房 永    |    | 安房  |
| 長峰 安房   |    | 長峰  |
| 岩川 永    |    | 岩川  |
| 尾之間 尾之間 |    | 尾之間 |
| 湯泊 湯泊   |    | 湯泊  |
| 宮之浦 宮之浦 |    | 宮之浦 |
| 宮之浦 宮之浦 |    | 宮之浦 |
| 一湊 一湊   |    | 一湊  |
| 永田 永田   |    | 永田  |

### 寄付

3月受付分 (敬称略)

| 氏名         | 地区  |
|------------|-----|
| 荒木 和弘      | 荒木  |
| 眞邊 廣明      | 眞邊  |
| 岩川 敬一朗     | 岩川  |
| 備 邦雄       | 備   |
| 岩川 敏幸      | 岩川  |
| 荒木 宮之浦     | 荒木  |
| 眞邊 一湊      | 眞邊  |
| 廣明 一湊      | 廣明  |
| 岩川 ヒロ子 (母) | 岩川  |
| 尾之間 尾之間    | 尾之間 |
| 岩川 ミチ子 (母) | 岩川  |
| 平野 平野      | 平野  |
| 備 平野       | 備   |
| 岩川 キヨ (母)  | 岩川  |
| 大阪市 大阪市    | 大阪市 |
| 岩川 ヒロ子 (母) | 岩川  |

### やくしま歌壇

▼投稿先 しゃくなげ歌会 ㊄42-0191 ※投稿は毎月20日までに必ず2首を提出。

いかがですか声かけられる看護師は新妻の笑顔幸に輝き  
晴れた日に青田となりし水田に餌を求むか白鷺七羽  
山崎 律子

ずぶぬれでしきりに鳴いていたおまえに出会ったときとおなじ春雨  
弓削 照文

車輪梅めじろ啄み花零す白のじゅうたん地に散りばうて  
山尾 春美

先輩に野菜づくりをたずねればそれぞれにあり更にむずかし  
上田 笑子

永き歴史 兄弟国家なるウクライナをロシアはなぜに侵略するや  
末原ゆかり

あるなしの風にゆうらり藤の花うす紫のほむらをなして  
寺田 文昭

しあわせの小さいかたちすみれ花ひよっこり咲いて面影温し  
永野 紘子

中島 正代

- ### 町長の動向
- 5月10日～6月9日
- 5/13 金 ▶ 鹿児島市 九州地区道路利用者会議定時総会及び意見交換会
  - 5/23 月 ▶ 鹿児島市 鹿児島県森林整備公社理事会
  - 5/25 火 ▶ 長崎県佐世保市 港湾海岸防災協議会第65回理事会・第95回定時総会
  - 5/27 金 ▶ 鹿児島市 鹿児島県農業集落排水事業連絡協議会総会
  - 5/30 月 ▶ 東京都 日本離島センター理事会
  - 6/7 火 ▶ 東京都 全国離島振興協議会通常総会
  - 6/8 水 ▶ 東京都 離島振興法改正・要望活動

- ### 永田診療所の日程
- ㊄45-2273
- 皮膚科 (予約制)
    - 5/26 水 13:30～17:00
    - 5/27 木 8:30～12:00
    - 6/9 水 13:30～17:00
    - 6/10 木 8:30～12:00
  - 眼科 (予約制)
    - 6/15 水 13:30～17:00
    - 6/16 木 8:30～17:00
    - 6/17 金 8:30～12:00

- ### 栗生診療所の日程
- ㊄48-2103
- 耳鼻咽喉科 (予約制)
    - 5/19 水 10:30～12:00
    - 13:30～15:00
    - 6/9 水 10:30～12:00
    - 13:30～15:00
  - 内科休診日 (口永良部島診療のため)
    - 5/18 水 ▶ 5/19 木 終日
    - 5/25 水 ▶ 5/26 木 15:00まで
    - 6/1 水 ▶ 6/2 木 15:00まで
    - 6/8 水 ▶ 6/9 木 終日
    - 6/15 水 ▶ 6/16 木 15:00まで
- ※診療を希望する場合は、事前に診療可能時間を電話でお問い合わせください。

最新の情報を町ホームページに掲載しています。

# 図書室へ行こう

Let's go to the library

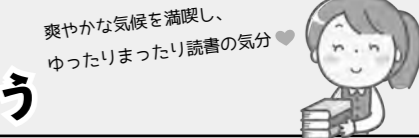

爽やかな気候を満喫し、ゆったりゆったり読書の気分

● 宮之浦図書室 / 尾之間図書室 ☎ 43-5900

### 今日のオススメ /



■ 犬と猫どっちも飼ってると毎日たのしい③  
松本 ひで吉 [著]

大人気シリーズ、犬と猫どっちも飼ってると毎日楽しい～第三弾！犬派の人も猫派の人も動物好きならわかる！かわいいがいっぱい癒される漫画です。何にでも一生懸命な犬と怖すぎる顔なのにたまにやさしい猫。二匹と暮らす笑いあふれる日常をお楽しみください！



■ いつでも君のそばにいる  
リト@葉っぱ切り絵 [著]

葉っぱ切絵の作品集です。1枚の葉っぱがキャンパスとなり、優しく夢のある世界を見せてくれます。葉っぱの葉脈や色を利用して、とても素敵で癒されます。全世界の人がこの本を毎日眺めていたら、きっと戦争なんてなくなるはず！

### 今月の新刊紹介 /

| 一般図書                              | 児童図書と絵本                          |
|-----------------------------------|----------------------------------|
| Humankind 希望の歴史 上・下<br>ルドガー・ブレグマン | 妖怪の子、育てます！<br>廣嶋 玲子              |
| N<br>道尾 秀介                        | 空のふしぎがすべてわかる！すごすぎる天気図鑑<br>荒木 健太郎 |
| 塞王の楯<br>今村 翔吾                     | パンどろぼうとなぞのフランスパン<br>柴田 ケイコ       |
| 三千元の使いかた<br>原田 ひ香                 | おにぎりはிரりたいやつよといで<br>みやにし たつや     |
| 特許やぶりの女王<br>南原 詠                  | そらはあおくて<br>シャーロット・ゾロトウ           |

### スケジュール /

開室時間 ▶ 10:00～12:30 / 13:30～18:00  
休室日 ▶ 毎週月曜日、祝日、年末年始、月末  
□ 休室 □ AM休室 (13:30開室)

| 日          | 月  | 火          | 水           | 木          | 金          | 土           |
|------------|----|------------|-------------|------------|------------|-------------|
| 5/15       | 16 | 17<br>Aコース | 18<br>Bコース  | 19<br>Cコース | 20<br>Dコース | 21<br>Eコース  |
| 22         | 23 | 24<br>Eコース | 25<br>Fコース  | 26<br>Cコース | 27<br>Dコース | 28<br>● 尾之間 |
| 29         | 30 | 31<br>Aコース | 6/1<br>Bコース | 2<br>Gコース  | 3<br>Hコース  | 4           |
| 5<br>★ 宮之浦 | 6  | 7<br>Eコース  | 8<br>Fコース   | 9<br>Cコース  | 10<br>Dコース | 11          |
| 12         | 13 | 14<br>Aコース | 15<br>Bコース  | 16<br>Gコース | 17<br>Hコース | 18          |

● しゃくなげ号の巡回先  
4月1日から運行表が新しくなり、A～Hの8つのコースで巡回しています。詳しい時間は図書室ホームページをご覧ください。

◆ 青い海の子星の子会  
宮之浦(10:30～/13:30～)

● あんころもち  
尾之間(10:30～)

★ 子ども読書の日大会

### 利用のご案内

- ▶ 利用にあたっては、入室記録表の記入とマスクの着用にご協力ください。
  - ▶ 読書の前後には、手を洗いましょう。
  - ▶ 臨時休室中の予約貸出をはじめました。詳しくは、屋久島町図書室ホームページをご覧ください。
-

# 町民カレンダー

2022 / 5 ▶ 6

宮出 ▶ 宮之浦出張所  
 安出 ▶ 安房出張所  
 尾出 ▶ 尾之間出張所  
 栗出 ▶ 栗生出張所  
 永出 ▶ 永田出張所  
 口出 ▶ 口永良部島出張所

尾保セ ▶ 尾之間保健センター  
 宮保セ ▶ 宮之浦保健センター  
 開発総セ ▶ 屋久島離島開発総合センター(宮之浦)  
 安総セ ▶ 屋久島町総合センター(安房)

 クルーズ船の寄港予定  
 (火之上山埠頭)

| 日 Sun   | 月 Mon                                   | 火 Tue  | 水 Wed   | 木 Thu                                  | 金 Fri  | 土 Sat  |
|---|---|--|---|--|--|--|
| 5/8<br>●休日開庁日<br>(本庁町民課・宮出・安出・尾出 9:00~16:00)<br>*マイナンバー対応のみ | 9<br>●乳児健診<br>(本庁 13:00~)               | 10 <span style="background-color: #f8d7da;">町報発行日</span><br>●母子手帳交付<br>(宮保セ 9:00~11:30)<br>●保健センター開放<br>(宮保セ 9:30~11:30) | 11  | 12                                     | 13<br>●保健センター開放<br>(尾保セ 9:30~11:30)  | 14   |
| 15<br>●特定健診・がん検診<br>(尾保セ 7:00~10:00)                        | 16<br>●特定健診・がん検診<br>(尾保セ 7:00~10:00)    | 17<br>●特定健診・がん検診<br>(尾保セ 7:00~10:00)<br>●保健センター開放<br>(宮保セ 9:30~11:30)  | 18<br>●特定健診・がん検診<br>(栗生生活館 7:00~10:00)<br>●ぶれママカフェ<br>(本庁 9:30~11:30) | 19<br>●特定健診・がん検診<br>(安房体育館 7:00~10:00) | 20<br>●特定健診・がん検診<br>(安房体育館 7:00~10:00)<br>●母子手帳交付<br>(尾保セ 9:00~11:30)<br>●保健センター開放<br>(尾保セ 9:30~11:30) | 21<br>●特定健診・がん検診<br>(安房体育館 7:00~10:00)         |
| 22<br>●特定健診・がん検診<br>(一湊小学校体育館 7:00~10:00)                   | 23<br>●特定健診・がん検診<br>(永田公民館 7:00~10:00)  | 24<br>●特定健診・がん検診<br>(開発総セ 7:00~10:00)  | 25<br>●特定健診・がん検診<br>(開発総セ 7:00~10:00)                                 | 26<br>●特定健診・がん検診<br>(開発総セ 7:00~10:00)  | 27<br>●特定健診・がん検診<br>(小瀬田公民館 7:00~10:00)<br>●保健センター開放<br>(尾保セ 9:30~11:30)                               | 28<br>●特定健診・がん検診<br>(口永良部島へき地出張診療所 7:00~10:00) |
| 29<br>●休日開庁日<br>(本庁町民課・宮出・安出・尾出 9:00~16:00)<br>*マイナンバー対応のみ  | 30<br>●おやこの広場・子育て相談<br>(本庁 10:00~11:30) | 31<br>●母子手帳交付<br>(宮保セ 9:00~11:30)<br>●保健センター開放<br>(宮保セ 9:30~11:30)<br>●1歳6か月児健診・3歳半児健診<br>(本庁 13:00~)                    | 6/1 <span style="background-color: #fff3cd;">あいさつの日</span>            | 2                                      | 3<br>●母子手帳交付<br>(尾保セ 9:00~11:30)<br>●保健センター開放<br>(尾保セ 9:30~11:30)                                      | 4  |
| 5   | 6                                       | 7  | 8<br>●産後サロン<br>「もぐ♡はぐ」<br>(尾保セ 9:30~11:30)                            | 9                                      | 10 <span style="background-color: #f8d7da;">町報発行日</span><br>●保健センター開放<br>(尾保セ 9:30~11:30)              | 11<br>●平内民具倉庫公開<br>(八幡中講堂跡 9:00~17:00)         |

令和4年5月号  
No.176

発行/屋久島町役場 編集/総務課  
 〒891-4292 鹿児島県熊毛郡屋久島町小瀬田849番地20  
 TEL 0997-43-5900 / FAX 0997-43-5905

町ホームページ http://www.town.yakushima.kagoshima.jp  
 メール info@town.yakushima.kagoshima.jp

食改さんのお薦め

## レシピ

### かからん団子

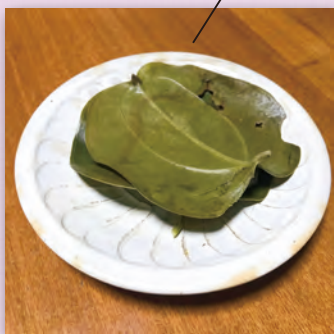

よもぎは、春に出る新芽が一番柔らかくて、香りがよいですよ！



#### 栄養価 [1個分]

|       |        |
|-------|--------|
| エネルギー | 76kcal |
| たんぱく質 | 1.3g   |
| 脂質    | 0.1g   |
| 食物繊維  | 0.8g   |
| 塩分    | 0.8g   |

#### 材料

▼ 8~10個分の分量

|      |      |       |        |
|------|------|-------|--------|
| 生よもぎ | 100g | 塩     | 1つまみ   |
| 粉末黒糖 | 100g | 重曹    | 小さじ1~2 |
| 上餅粉  | 100g | かからの葉 | 20枚程度  |

#### 作り方

- かからの葉はよく洗い、水気をふき取る。
- よもぎは洗って汚れを落としておく。
- 水約2ℓを沸騰させ、重曹を加えて3~4分ゆでた後、水にさらしてざるに上げておく。
- ③の水分を切り、包丁等で細かく刻む。フードプロセッサー等があればより細かくなります。
- ④に塩をひとつまみと黒糖を加え、更に混ぜる。上餅粉も加えて混ぜ合わせる。
- 生地がべたつきますが、スプーン等ですくって、かからの葉に乗せて挟む。
- 蒸し器に平に並べ、沸騰してから弱火で15分蒸す。

よもぎは、食物繊維や、鉄分、ビタミン類も多く、便秘や貧血、コレステロール値の改善等に効果があるとされています。また、体を温める作用があるとも言われています。

栄養士  
から