

祝 金岳小学校 卒業式
金岳中学校





◀ 屋久島町第2次振興計画は、
こちらからご覧いただけます。

水と緑を大切にし、人と自然が触れ合う環境づくり

- 一般廃棄物処理施設整備事業 **142,160万円**



※完成イメージ図

環境に配慮し、廃棄物の処理を安全に安定して行える新たな一般廃棄物処理施設の整備を進めます。(令和6年度末完成予定)

- 電気自動車等導入促進事業補助金 **5,000万円**

EV車購入の補助を行い、購入しやすい環境を整備し、屋久島の電気が水力発電供給されていることを生かした、屋久島でのCO2フリーの島づくりを加速させます。

安全で快適な暮らしを守る

- 南分遣所高規格救急自動車購入事業 **4,900万円**



救急自動車の計画的更新により、迅速・適切な救急活動を行える環境の整備を行います。

- 町道整備事業 **4,500万円**

住みよい安心・安全なまちづくりを目指して、集落内道路等の維持補修や危険箇所整備等に努めます。

住民の結びつきを強くする

- 旧尾之間支所庁舎跡地利活用事業 **(予算計上はありません)**



優先交渉事業者の医療法人観音会による、「屋久島おじゃんせウエルネスセンター」プロジェクトが始動します。(関連記事P9掲載)

- 屋久島町地域猫活動等助成事業 **250万円**
(不妊去勢手術助成事業)

飼い主のいない猫にT(捕獲)N(不妊去勢手術実行)R(元の場所に戻す)活動の取り組みを実施する地域団体等に対し、その不妊去勢手術費用の一部を補助し、活動を支援します。

令和5年度の主な事業

町の未来への指針。今後10年間の取組方針を示す屋久島町第2次振興計画(令和元年9月に策定)に掲げた**まちづくり7つのテーマ**に沿って、令和5年度の主な事業を紹介します。



復興と振興、魅力ある口永良部島の持続可能なしまづくり

- 口永良部島退避壕機能強化修繕 **100万円**



島内の既設退避壕の機能強化修繕を行い、噴火等の有事に備えます。

- 南海ひょうたん島留学事業 **408万円**

全国から金岳小中学校への留学生の募集を行い、活気あふれる学校の存続と大自然豊かな島での教育による健全な児童生徒の育成を目指しながら、地域活性化を図ります。

一生学び、切磋琢磨する環境づくり

- 屋久島高校魅力化プロジェクト **4,271万円**



屋久島町で生まれ育った子どもたちが、屋久島高校への進学を選択しやすくなるよう、高校通学バスや学習環境整備などの支援を講じることにより、町人口ビジョンに定める屋久島高校生徒数の維持を図ります。また、町外からの屋久島高校への進学を希望する生徒に対して補助を行い、支援します。

町の魅力を引き出し、働き甲斐をつくる

- 屋久島町水産加工振興対策事業 **600万円**



水揚げ量の減少と魚価の低迷に対応するため、液体凍結システム冷凍機の導入によって、付加価値を付けて販売する方法を確立し、魚価の高騰を図ります。

- 訪日外国人旅行者受入環境整備事業補助金 **400万円**

翻訳機器導入や表示の多言語化、Wi-Fi環境整備などに係る費用を助成します。

出生から老後まで安心して暮らせる仕組みをつくる

- 子育て支援センター整備事業 **2,052万円**



親子で集い・交流できる、子育て支援の拠点を整備し、地域の子育て機能の充実を図り、子どもの健やかな育ちを支援します。

- 高齢者保険事業と介護予防の一体的実施事業 **733万円**

後期高齢者が健康で安心して暮らし続けることができるよう、高齢者の介護予防と健康づくりに取り組みます。(関連記事P14掲載)



地域みらい留学第1期生の梅津青太郎さん(左)、橋本心優さん(右)

屋久島高校地域みらい留学第1期生が卒業

令和2年度から町外からの進学希望者を支援している「屋久島町町外高校生受入支援事業」の第1期生の2名が3月に卒業し、それぞれ進学しました。ご協力いただいた下宿先の皆様へ感謝するとともに、今後のお二

人のご活躍を期待します。

なお、本町では将来の人口目標の一つとして「町内唯一の全日制高校である屋久島高校が維持・存続できる生徒数を毎年確保する」と設定し、この取り組みを進めています。

2月20日、県屋久島事務所で、「令和4年度たねやくきらめき表彰」の表彰式が行われ、日高ゆかりさん(麦生)が受賞しました。日高さんは、屋久島の木材を扱う「ウッドショップ木心里」をご兄妹で営む傍ら、保育

たねやくきらめき表彰を日高ゆかりさんが受賞

士としての経験を活かし、子どもたちが木のおもちゃに触れることを通じて、人と森との関わりや木の魅力への理解を深めてもらう木育活動に取り組んでいることが高く評価され、今回の受賞となりました。



日高さんは、令和2年度に第1期鹿児島県木育インストラクターの認定を受け、木育活動の普及に貢献されています。

屋久島地区防犯協会に青パトが配備されました

3月6日、屋久島警察署において、全国防犯協会連合会から屋久島地区防犯協会に配備された「青パト(青色回転灯装備車)」の贈呈式が行われました。青パトは、自主防犯活動として、事件や事故等の発生を未然に抑

止するため、登下校時などを中心にパトロールを行っています。今回配備された新車両によって、さらなる安全安心の街づくりが期待されます。また、配備された青パトは3月から運用されています。



青色回転灯を装備している青パト

ホワイトリボンランが初開催されました

3月5日、健康の森公園周辺において、「ホワイトリボンラン2023屋久島スポーツ」が開催され、約90名が参加しました。ホワイトリボンランとは、ジョイセフが主催する国際女性デーと連動して発足された

チャリティアクションで、「すべての女性が健康で自分らしく生きる世界」を目指すことを目的としています。本町での開催は初めてで、尾之間診療所院長の杉下医師を中心に運営されました。

令和5年度 予算を報告します。

町報では1万円未満の金額を四捨五入して表記しています。詳しい数値は、予算書を町のホームページなどでご覧いただけます。

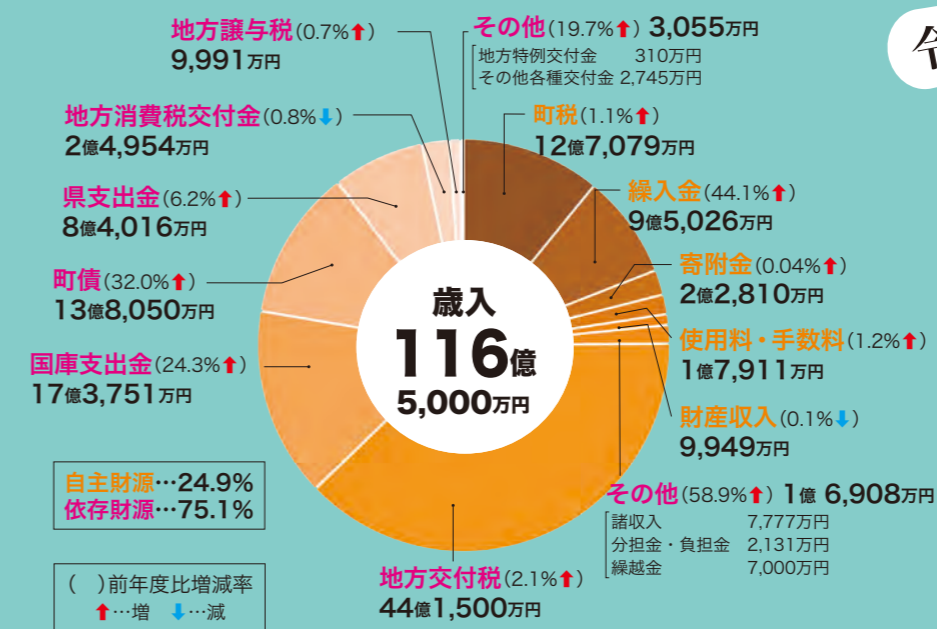

自主財源…24.9%
依存財源…75.1%

()前年度比増減率
↑…増 ↓…減

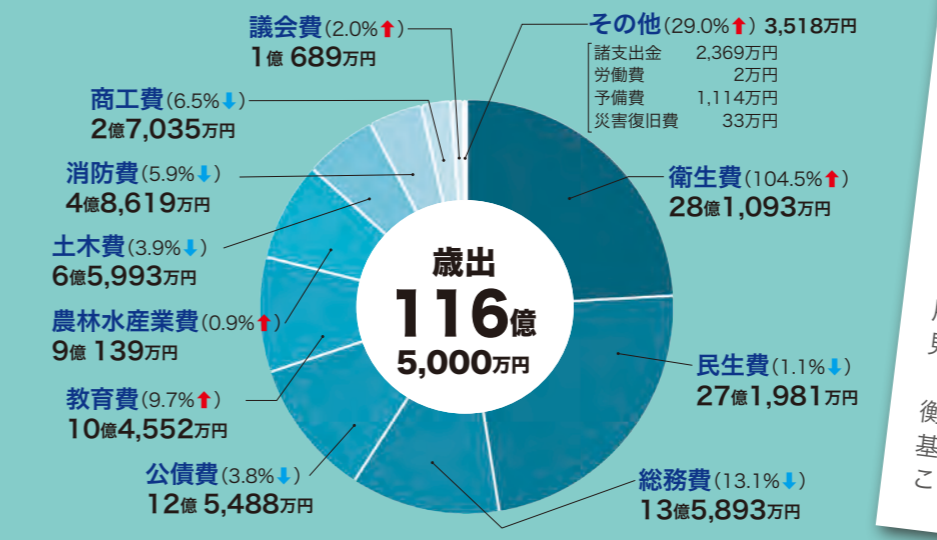

■性質別歳出内訳

経費種別	金額	割合
義務的経費	46億5,197万円	40.0%
投資的経費	26億55万円	22.3%
その他経費	43億9,748万円	37.7%

■各会計歳出予算額比較表

会計区分	令和5年度	令和4年度	増減率(%)
一般会計	116億5,000万円	104億6,400万円	11.3
特別会計			
簡易水道事業	2,682万円	1,783万円	50.4
国民健康保険事業	18億9,354万円	18億8,075万円	0.7
介護保険事業	14億6,362万円	14億8,120万円	△1.2
診療所事業	1億5,613万円	1億6,124万円	△3.2
後期高齢者医療事業	2億97万円	1億9,524万円	2.9
合計	37億4,107万円	37億3,627万円	0.1
企業会計			
水道事業	8億1,599万円	6億6,415万円	22.9
農業集落排水事業	7,194万円	6,963万円	3.3
船舶事業	6億3,814万円	4億7,456万円	34.5
電気事業	7億2,960万円	7億3,034万円	△0.1
合計	22億5,566万円	19億3,867万円	16.4

予算のポイント

一般会計予算は、総額116億5,000万円として、前年度比11億8,600万円(11.3%)の増加。前年度に引き続いて合併後最高額となり、3年連続の増額となりました。

歳出増加の要因は、令和7年度稼働を目指しているごみ処理施設整備の影響が大きく、その他に小中学校や公民館等の施設整備や分遣所の設備(高規格救急自動車)整備の実施などによるものです。歳入については、ごみ処理施設整備に係る国の補助金(国庫支出金)、町債、繰入金(公共施設整備基金)が増加するとともに、行動制限緩和等による町税、使用料・手数料等の自主財源の増加などを見込んでいます。

収支については、年度間の財源の不均衡を調整するための基金である財政調整基金から2億5,000万円程度繰入れを行うことでバランスをとることとしています。

令和5年度 職員配置表

4月1日から「新体制」で業務がスタートしました。各業務を行う職員の配置をお知らせします。

町 長	荒木 耕治	副 町 長	日高 豊
-----	-------	-------	------

課名	課長	参事	統括係長	係名	係長	係員	
産業振興課	松田 賢一		川崎 勝也	産業振興係		真辺 侑也 牛之濱悠真 下萩 耕平 松本 亜未	
				農政係	日高 成	日高 実樹 森山 章太 小脇 大和 大槻 広太	
				技術支援係	真辺 環	大堀 洋 眞邊虎太郎 上原 大地	
建設課	日高 望	眞邊 満久	若松恵利子	土木係	佐古 陽子	鮫島 卓也 市川 洸介 日高 達巳	
				建築係	中島 一成		
				管理係	日高 友治	岩川 華歩	
電気課	内田 康法		清岡 幸次	管理係		日高 健	
会計課	塚田 美恵		日高 康介	配電係	蜂須賀 勉	藤山 優明	
地域住民課	[鶴田 洋治]	▶宮之浦出張所					
			永野 忍	地域住民係		鞆 洋一郎 緒方 優衣 岩川 篤也	
		▶安房出張所					
			藤山 美紀	地域住民係		泊 了太	
		▶尾之間出張所					
			渡邊 郁夫	地域住民係		岩川 陽祐	
		▶栗生出張所					
			[渡邊 郁夫]	地域住民係		大迫 泰門	
		▶永田出張所					
			[永野 忍]	地域住民係			
▶口永良部島出張所							
	鎌田 勇一	地域住民係					

教 育 長	塩川 文博
-------	-------

課名	課長	参事	統括係長	係名	係長	係員
教育総務課 (給食センター)	長 美佐子		有馬 寿二	総務管理	山崎 和哉	小田 茂己 日高 清文 眞邊利加子 重久 成作
			小林 修一	学校教育	下之園 崇	
(八幡幼稚園)						小脇 聖美 日高 伸子
社会教育課	泊 竜二		泊 裕一郎	社会教育	越川 美幸	西田 彩佳 宇都 翔吾
			草野 貴亮		寺田 清明	肥後 美笛 濱岡 尚志 渡辺 晃

議会			
議長	副議長	事務局長	事務局員
石田尾茂樹	大角 利成	中村 一久	岩川さほり 小池 祐士

監査委員			
代表監査委員	監査委員	事務局長	事務局員
朝倉富美雄	相良健一郎	[中村 一久]	[岩川さほり] [小池 祐士]

農業委員会		
会長	事務局長	事務局員
鎌田 秀久	[松田 賢一]	[日高 実樹] [小脇 大和]

選挙管理委員会		
委員長	事務局長	事務局員
鎌田富士雄	[岩川 茂隆]	[羽生 尚博] [寺田 竜也]

派遣・退職など	
派遣先など	氏名
屋久島環境文化財団	内田 広史 岩川 剣徒 内田 大信 岩川 武尊
鹿児島県後期高齢者医療広域連合	谷山 潤一
転 出	米丸 寛之
令和5年 3月31日付 退職者	矢野 和好 鬼塚 晋也
	寺田 和寿 眞邊 克昭
	上釜 裕一 竹元 学
	川東 眞稔
	日高 望

課名	課長	参事	統括係長	係名	係長	係員
総務課 (空港管理事務所)	岩川 茂隆	木原 幸治	[木原 幸治]	総務係	佐戸 勝吾	南 真知子 岩川 えみ 長井 久
				行政係	羽生 尚博	寺田 竜也
				情報防災係	泉 隆一	福里 直也 笹川 眞也 岩川 賢司
政策推進課 (フェリー太陽II)	三角 謙二		古市誠一郎	空港管理係		中村 新一 内田 光佑
				財産管理係	喜 昭之	鹿島 大夢 日高 颯太
				財政係	辻 真喜	寺田 賢吾 濱崎 慎吾
				企画調整係	新出 正仁 田口 剛	岩川 由起 松田 龍青 若松 直樹
観光まちづくり課	泊 光秀		有馬 照幸	地域振興係	岩川 健 佐々 航平 岩川 宏大 三原穂乃美	
				観光推進係	濱崎 寿仁 矢野 和好 稲森 千笑 笹川 優太 岸 祥運	
町民課	鶴田 洋治	日高 雅和 田中 啓祐	[日高 雅和]	課税係	古市千代美 岩川 博樹 塚田あゆみ 松本 拓真	
				資産係	永綱 智之 鎌田涼太郎	
				債権管理係		牧 賢太 眞邊 海斗 泊 雄貴 渡邊 貴統
福祉支援課	日高 孝之		[田中 啓祐]	住民係	羽生 智代	岩川 遼太 岩川亜沙美 日高 真鈴
				生活支援係	寺田 健	寺田 和寿 日高 啓太
				福祉係	笠井 睦	岩川 零慈 鹿島 楓華
健康長寿課 (永田へき地出張診療所)	塚田 賢次		白濱 秀記	子育て支援係	山崎 網代	佐戸 桃子 大山 百華 高田 英理 寺田 夢菜 岩川麗々蘭
				保険年金係	岩川あおい	上釜 裕一 眞邊 敬吾 岩川 周平
				介護保険係	藤村 尚之	中村 僚 眞邊 優斗
				地域支援係	渡辺 麻美	長谷川志穂
生活環境課	計屋 正人	鹿島 直喜	[鹿島 直喜]	健康増進係		飛高 円 前原 美憂 塚本 紗弓 岩川 遥 森山 智美
				生活衛生係	羽生 太起	渡邊 賢一
				廃棄物対策係	川東 浩介	宮田 貴志 眞邊 悠平
	上下水道係	坂本 隼一 今村 一博	藤原 英次 岩川 哲典 森田 隆資 日高 伶生			

4/1の異動職員 新規採用職員 再任用職員 [] 兼務または併任

町民課 / 健康長寿課 各税 ▶ 町民課 / 介護保険料・後期高齢者医療保険料 ▶ 健康長寿課

令和5年度 主な町税などの納期

税金や保険料は納期内に納めましょう！

納期限	国民健康保険税	町県民税	固定資産税	軽自動車税	介護保険料	後期高齢者医療保険料
5月1日(月)				全期	第1期	
5月31日(水)			第1期			
6月30日(金)	第1期	第1期			第2期	第1期
7月31日(月)	第2期		第2期			第2期
8月31日(木)	第3期	第2期			第3期	第3期
10月2日(月)	第4期					第4期
10月31日(火)	第5期	第3期			第4期	第5期
11月30日(木)	第6期		第3期			第6期
12月25日(月)	第7期					
1月4日(木)					第5期	第7期
1月31日(水)	第8期	第4期	第4期			
2月29日(木)					第6期	
納付書の送付時期	第1期 ▶ 6月 第2～8期 ▶ 7月	6月	5月	4月	第1・2期 ▶ 4月 第3～6期 ▶ 8月	第1期 ▶ 6月 第2～7期 ▶ 7月

政策推進課 財産管理係

プロジェクトが始動します！ 旧庁舎跡地利活用事業



旧尾之間支所庁舎跡地利活用事業の公募型プロポーザルにおいて、優先交渉事業者に決定した医療法人 観音会 屋久島尾之間診療所から、利活用事業計画書が提出されました。「自然とともに共存する医療・介護・福祉の包括的モデル事業」を構築するもので、通所リハビリセンター、歯科診療所、障がい者就労レストラン、コーディネーションセンターのサービスを提供する施設「屋久島おじゃんせウェルネスセンター」(木造・延床面積約1000㎡)が建設されます。本事業は(公財)日本財団の「みらいの福祉施設建築プロジェクト」の助成事業に決定され、現在実施設計を進めており、年内の着工を予定しています。

福祉支援課 子育て支援係

妊婦・子育て世帯を応援します！ 出産・子育て応援事業

妊娠期から出産・子育てまで一貫して身近で相談に応じ、必要な支援につなぐ伴走型相談支援と、妊婦や子育て世帯への経済的支援を一体的に実施します。

伴走型相談支援

母子手帳交付時、妊婦訪問時、新生児訪問時に助産師や保健師と面談を行い、ニーズに応じた支援につなげます。

経済的支援

- ▶ **出産支援金**
令和4年4月1日以降に妊娠届出をした妊婦1人当たり5万円を支給。
- ▶ **子育て支援金**
令和4年4月1日以降に出生した子ども1人当たり5万円を支給。

支給を受けるためには、**申請が必要**です。詳しくは、町ホームページをご覧ください。



教育総務課 総務管理係

令和5年度 教職員人事異動 (3月31日現在の屋久島町内分)

▼転入者 よろしくお願ひします！

学校名	職名	氏名	前任校
宮浦小	教頭	永田 洋一	桜峰小
一湊小	校長	有馬 博志	牛根小
	教諭	稲森 美里	平佐西小
永田小	校長	木下 栄人	伊集院小
	教諭	白口 淳子	(新規採用)
金岳小	校長	松永 裕幸	谷山中
	教諭	大園 直樹	大崎小
小瀬田小	教頭	東 真由美	加治木養護
	教諭	西 雄馬	(新規採用)
栗生小	事務職員	重信 祐美	広木小
	教諭	山下 寛樹	桜峰小
八幡小	校長	芝 隆志	国分小
	教諭	福岡 寛勇	西出水小
神山小	教諭	日高由美子	安房小
	教諭	森川 雄介	牧之原養護
	教諭	澤津奈穂子	(新規採用)
	養護教諭	久保 芽衣	西原小
安房小	事務職員	神田 航輝	(新規採用)
	教諭	加治屋和美	西俣小
中央中	教諭	外 崇広	犬迫小
	教諭	中村茉莉帆	川上小
	事務主幹	西 賀寿絵	(新規採用)
	事務主幹	上野 優子	玉江小
金岳中	教頭	酒匂 義博	第一鹿屋中
	教諭	前野翔太郎	谷山中
	教諭	岩川 剛	岳南中
	教諭	山口 剛	皇徳寺中
岳南中	教諭	有水奈々子	川床中
	教諭	白澤佳奈子	鴨池小
安房中	校長	永野由可里	明和中
	教諭	黒岩 征代	万世中
安房中	教諭	内野めぐみ	国分南中
	教諭	堀之内かおり	蒲生中

▼転出・退職者 お世話になりました！

学校名	職名	氏名	新任校
宮浦小	教頭	深田健太郎	青葉小
	教諭	嶋田 正人	西浦小
	講師	川上 聖	(任期満了)
	講師	中島有希子	(任期満了)
	講師	長谷川 稔	(任期満了)
	養護教諭	川原由理子	西紫原小
一湊小	校長	船迫 光一	水之上小
	教諭	黒木みゆき	草牟田小
永田小	講師	深田佳緒理	(任期満了)
	校長	久保 清一	荒川小
金岳小	講師	日高 万葉	(任期満了)
	校長	村上 善成	羽月小
小瀬田小	教諭	鳴海 里加	大崎小
	教頭	當房 芳朗	下水流小
	教諭	瀬戸口みちよ	中山小
栗生小	事務主査	元山 和洋	三島大里学園
	教諭	岩重いずみ	牛尾小
八幡小	教諭	山北 遼	志布志小
	講師	渡邊映美里	(任期満了)
	校長	濱元 弘	青戸小
	教諭	上木 隆二	郡山小
神山小	教諭	山之内卓也	吉野小
	講師	當間いづる	(任期満了)
	教諭	菊永 美樹	市比野小
	教諭	下堂蘭亜希子	幸田小
	養護教諭	宇都宮千晶	岩川小
	事務主幹	迫田 雄作	松元小
安房小	教諭	日高由美子	八幡小(再任用)
	教諭	鮫島 佳子	国分小
	教諭	中野さおり	広木小
	教諭	柳鶴 涼子	国分南小
	教諭	永山 広大	南小
	講師	牟田 美穂	(任期満了)
中央中	事務職員	永山 彩華	祓川小
	教頭	金丸 正志	伊敷台中
	教諭	松岡あゆみ	松ヶ浦小
	講師	宇都 優華	(任期満了)
金岳中	講師	松木 鴻弥	(任期満了)
	教諭	徳永 亜美	皇徳寺中
	教諭	中村 健太	前之浜小
	講師	佐藤 周	(任期満了)
岳南中	講師	末永 颯汰	(任期満了)
	校長	古里 和彦	宮之城小
	教諭	黒木 雄太	鹿屋中
	教諭	岩川 剛	中央中(再任用)
安房中	講師	眞邊 蘭	(任期満了)
	講師	伊藤 和輝	(任期満了)
	教諭	永江 一喜	谷山北中(上海日本人学校浦東校)
安房中	講師	山中 弘也	(任期満了)
	講師	高橋百合香	(任期満了)

町教育委員会の異動

教職員の人事異動に伴い教育指導主事の異動がありましたので、お知らせします。

<p>▼転入者</p> <table border="1" style="width: 100%; border-collapse: collapse;"> <tr> <th>氏名</th> <th>前任校</th> </tr> <tr> <td>小林 修一</td> <td>上市来中</td> </tr> </table>	氏名	前任校	小林 修一	上市来中	<p>▼転出者</p> <table border="1" style="width: 100%; border-collapse: collapse;"> <tr> <th>氏名</th> <th>新任校</th> </tr> <tr> <td>米丸 寛之</td> <td>上手小</td> </tr> </table>	氏名	新任校	米丸 寛之	上手小
氏名	前任校								
小林 修一	上市来中								
氏名	新任校								
米丸 寛之	上手小								

健康長寿課

☎ 保険年金係

国民健康保険・後期高齢者医療制度の被保険者に
傷病手当金を支給します

新型コロナウイルスに感染または発熱などの症状があり感染が疑われたことにより仕事を休み、給与の支払いを受けられなかった方を対象に傷病手当金を支給します。

対象者

以下のすべてに該当する方

- ▶支給対象期間に国民健康保険または後期高齢者医療保険に加入していること
- ▶勤務先から給与（専従者給与含む）の支払いを受けている者であること ※個人事業主は対象外です
- ▶新型コロナウイルスに感染または発熱などの症状があり感染が疑われたため、勤務できなかった期間が連続4日以上あること
- ▶勤務できなかった期間に仕事を予定していた日があり給与の全部または一部の支給を受けられなかったこと

支給日数

勤務する予定であったが、療養のため勤務することができなくなった日（ただし、最初の3日間は除く）

支給対象期間

令和5年5月7日までに療養した期間

※令和5年5月7日以降も申請はできますが、支給対象となる日ごとに翌日から起算して2年を過ぎると申請できなくなります。

支給額

$$\text{直近の継続した3か月の給与収入の合計額} \div \text{勤務日数} \times \frac{2}{3} \times \text{支給日数}$$

※給与の全部または一部を受け取ることができる場合は、支給しない場合や支給額を調整する場合があります。

支給を受けるには**申請が必要**です。
詳しくは、役場健康長寿課へお問い合わせ
いただくか、ホームページをご覧ください。



生活環境課

☎ 生活衛生係

犬の飼い主の皆さんへ

犬の登録と狂犬病予防注射を行います！

犬の飼い主には「犬の登録をすること」と「犬に毎年1回の狂犬病予防注射を受けさせること」が狂犬病予防法により義務付けられています。

町では、すべての飼い犬に狂犬病予防注射を受けてもらうために、右表のとおり令和5年度の集合狂犬病予防注射を実施します。

町内で犬を飼われている方は、お近くの会場で狂犬病予防注射を飼い犬に受けさせてください。会場では、狂犬病予防注射だけでなく、犬の登録も同時に受け付けますので、まだ犬の登録をしていない場合は、この機会に登録を済ませてください。

■手数料など（1頭につき）

区分	登録料	注射料	合計
登録済の犬	0円	3,400円	3,400円
未登録の犬	3,000円	3,400円	6,400円

※マイクロチップ登録手数料と町の登録手数料は異なります。

予防注射に関してお願いと注意点

- 1 犬は、しっかりと固定できる人が連れて来てください。
- 2 妊娠中や授乳中の犬の予防接種は避け、後日、動物病院で接種してください。
- 3 注射会場を汚さないよう心掛け、犬の排便などは持ち帰ってください。
- 4 飼い犬が死亡や行方不明などになった場合も町への手続きが必要です。必ず役場生活環境課へご連絡ください。（手続きがない場合は、予防注射の通知などが毎回送付されます）

発症すると死亡率ほぼ100%

狂犬病は、人を含めたほ乳類に感染し、発症後の有効な治療法はなく、死亡率はほぼ100%です。日本、英国、スカンジナビア半島の国々など一部の地域を除いて、全世界で発生し、年間5万人以上が狂犬病で死亡しています。

現在、日本では犬などを含めて狂犬病の発生はありませんが、これは狂犬病予防法によりすべての飼い犬に、犬の登録や狂犬病予防注射が義務づけられた成果であり、いかに重要な役割を果たしているかがわかります。

■日時・会場

期日	時間	会場
4月19日(水)	9:00～9:20	栗生生活館
	9:30～9:50	中間公民館
	10:00～10:20	湯泊生活館
	10:30～10:50	平内生活館
	11:00～11:20	小島公民館
	11:30～12:00	尾之間管理センター
	13:30～13:50	原公民館
	14:00～14:20	麦生公民館
4月20日(木)	14:30～14:50	高平公民館
	9:00～9:30	平野公民館
	9:40～10:20	春牧福祉館
	10:30～11:10	安房地区公民館
	11:20～11:50	合同庁舎駐車場
5月17日(水)	13:30～13:50	船行放送室前
	14:00～14:20	永久保区事務所前
	9:00～9:30	永田公民館
	9:50～10:20	吉田生活館
	10:35～11:05	一湊公民館
5月18日(木)	11:20～11:50	志戸子公民館
	13:30～13:50	深川児童館
	14:00～14:30	宮之浦保健センター
	9:30～10:00	長峰生活館
	10:10～10:40	小瀬田公民館
	10:50～11:10	楠川生活館
	11:20～11:50	楠川公民館
	13:30～13:50	宮之浦多目的集会場
	14:00～14:30	宮之浦保健センター

※口永良部島は、6月15日(木)を予定しています。

令和4年6月1日の改正法の施行により、犬猫等販売業者には、その取り扱い犬及び猫にマイクロチップを装着することが義務付けられ、マイクロチップを装着した犬または猫の所有者は、環境大臣が指定した指定登録機関に登録される制度が始まります。

詳しくは、環境省ホームページをご確認ください。

熊毛地区消防組合

☎ 屋久島北分遣所 ☎ 42-0119 / 屋久島南分遣所 ☎ 47-2125



こちら
屋久島消防 119



住宅用火災警報器の設置や交換はお済みですか？

消防法の改正に伴い平成23年から住宅用火災警報器の全世帯設置が義務付けられました。まだ設置していない世帯は設置をお願いします。また、住宅用火災警報器は10年を目安に交換を呼び掛けています。義務化してから10年以上が経過しているので、今一度ご自宅の警報器の作動状況、製造年月日、設置年月日の確認をお願いします。

全ての飲食店に消火器具設置が義務化されています！

消防法の改正に伴い、令和元年10月から火を使用する設備又は器具を設けた飲食店等には面積に関係なく消火器の設置が義務化されています。

調理油加熱防止装置など、火を使用する設備又は器具に「防火上有効な措置」を設けている場合は消火器の設置義務が免除されます。消火器の設置場所、詳細につきましては各消防署へご確認ください。

令和4年 屋久島地区 消防出場状況

区分	北部	南部	総数	前年度比
火災出場	0件	2件	2件	△5件
救急出場	390件	348件	738件	+203件

※令和4年1月1日～12月31日

2023年度全国統一防火標語

火を消して 不安を消して つなぐ未来

火災はちょっとした心の油断から尊い命、貴重な財産を奪っていきます。屋久島町から1件の火災も出さないよう、町民の皆さん一人ひとりが、火の取り扱いには十分注意しましょう。

子育てサロン

就学前のお子さんと保護者が対象。体操や手遊び、絵本の読み聞かせなどを楽しめるほか、参加者同士の交流も。気軽に遊びに来てください♪

どんぐりころころ	
とき	4/27(木) 9:30～11:30
ところ	尾之間保健センター
料金	50円(子ども1人につき)

つわんこ	
とき	4/13(木) 10:00～11:30
ところ	松峯生活館
料金	50円(子ども1人につき)

納期限にご注意

5月1日(月)の納期限は次のとおりです。納期限内に納付してください。

税(料)名	期別
軽自動車税	全期
介護保険料	1期

※役場庁舎内の指定金融機関窓口は**本庁舎のみ**です。最寄りの金融機関での納付をお願いします。

※コンビニ収納やスマートフォンアプリ決済もご利用ください。詳しくは町HPをご確認ください。



かごしまで素敵な「出会い」を見つけませんか？

かごしま出会いサポートセンターでは、結婚を希望する独身男女のために、会員登録制のマッチングシステムを運用しています。

【お相手検索からお引き合わせまでの流れ】

- ①専用タブレットでお相手のプロフィールを検索・閲覧
- ②お会いしたい方がいたらタブレットからお引き合わせの申し込み
- ③お相手から承諾があったら、サポーターが日程調整
- ④日程が決まったらサポーターが同席し、お引き合わせ
- ⑤お互い気に入ったら交際開始
詳しくは、HPをご覧ください。

図県庁子育て支援課 ☎ 099-286-2800



マイナンバーカードの申請はお済みですか？

休日開庁にて、マイナンバーカード関係の手続きを行っています。

▶開庁日 4/23(日) 5/14(日)、5/28(日)

▶時間 9:00～16:00

▶開庁施設 役場本庁町民課、宮之浦・安房・尾之間出張所

▶持ってくるもの

【申請】

- ①マイナンバーカード交付申請書

【カード交付】

- ①マイナンバー通知カード
- ②交付通知書(ハガキ)
- ③本人確認書類
- ④住基カード(お持ちの方)

【マイナポイントの手続き】

- ①マイナンバーカード

図役場 町民課 住民係 ☎ 43-5900



「子ども食堂」を開設します！

子どもに食事や団らんの場を提供する「子ども食堂」が、以下のとおり開設されます。

どなたでも自由に参加いただけますので、ぜひこの機会にご利用ください。

▶日時 5/13(土) 12:00～15:00
(料理がなくなり次第終了)

※6月以降も毎月第2土曜日に開催予定

▶場所 総合センター(安房)1階

▶料金 高校生以下は無料
(それ以外の方は300円)

▶その他
季節の食材を味わえる料理を提供予定です。また、アレルギー対応はしないためご注意ください。

図地域食堂ほんわか(木原)
☎ 090-5729-7401

小児救急電話相談のご案内

県では、夜間における子どもの急な病気・急なけがなどについて看護師等が応急処置や医療機関の受診の必要性などについて助言を行う「小児救急電話相談」を開設しています。

▶受付時間
月～土曜日 19:00～翌8:00
日曜・祝日 8:00～翌8:00
年末年始

▶電話番号 「#8000」番または「099-254-1186」(携帯から利用可)

※ダイヤル式電話・光電話・IP電話の固定電話からは「099-254-1186」におかけください。

※あくまで電話相談であり、判断の参考としてもらうための助言となります。

図県庁子ども家庭課 ☎ 099-286-2763

建設発生土の受入地を募集しています

県では、公共工事で発生する建設発生土を無償で受け入れていただける方を募集します。

▶募集対象者
屋久島町内の窪地の埋め立てや低地の嵩上げなどを予定している土地を所有、又は借りている方で、令和6年3月までの間に建設発生土を受け入れることができる方。

▶受入地の条件

- (1)土砂の運搬は県で行いますが、運搬後の土砂の管理などは、土砂を受け入れる方で行っていただきます。
- (2)100㎡以上を受け入れられる方で、原則として10tダンプトラックで搬入できる場所とします。
- (3)関係法律や条例上埋め立てができる土地であり、必要な手続きを申込みまでに完了しておいてください。
- (4)その他の条件は、屋久島事務所建設課までお問い合わせください。

▶募集期間 通年(土・日、祝日等の閉庁日を除く)

▶受付時間 9:00～17:00

図鹿兒島県熊毛支庁屋久島事務所 建設課 ☎ 46-2213

「志戸子ガジュマル祭り」開催します！

志戸子区では、「志戸子ガジュマル祭り」を開催します。

地元で取れた野菜や魚介類等の販売をします。たくさんのご来場を区民一同お待ちしております。

▶日時 5/4(木) 10:00～

▶会場 志戸子ガジュマル公園駐車場
図志戸子区(区長：尾田)
☎ 090-2510-4566

異動手続き・納付方法のお知らせ(水道・農集排水使用料)

転入、転出又は転居で住民票を異動した皆さん、水道・農業集落排水(原集落のみ)の「使用開始・停止」手続きはお済みですか？手続きは役場本庁及び各出張所でできます。

水道・農業集落排水使用料の納付は、安心便利な口座振替をおすすめします。

口座振替の手続きをされていない方
毎月20日頃に、納付書が送付されますので、最寄りの金融機関、ドラッグストア、エム・エム・エム、役場本庁・各出張所(永田・口永良部出張所を除く)で納付してください。なお、スマホアプリでの納付については、町ホームページでご確認ください。

口座振替の手続きをされた方
納付書は送付されません。口座振替日は検針月の翌月25日(当日が休日の場合は翌営業日)です。口座振替金額は、検針時にお配りするお知らせ票に記載された「今回ご使用量の請求予定額」をご確認いただき、振替日に残高不足にならないようにご注意ください。

ご不明な点がございましたら、生活環境課上下水道係へご相談ください。

【安心便利な口座振替をおすすめします】

- ▶ご指定の口座から納期限に自動で引き落としされるので払い忘れがなく安心です。
- ▶お支払いの都度、金融機関等に出かける必要が無くお支払いの手間が省けます。
- ▶納付の記録が通帳に記載されるので、確認がしやすくなります。

図役場 生活環境課 上下水道係 ☎ 43-5900

お知らせ

「イベント」「募集」など暮らしに役立つ情報をお届けします。

図 高校入学の際は申請を忘れずに！

公立・私立高校に入学後、国が生徒に代わって授業料の全部または一部を支払う、返済不要の「高等学校等就学支援金制度」があります。また、これに加え、入学金や授業料の軽減などを受けられる場合があります。

対象となる方は、忘れずに申請してください。

▶対象者
○高等学校等就学支援金制度
保護者などの所得について、下記算定式により計算した額が30万4,200円未満の世帯の生徒(両親・高校生・中学生の4人家族で、両親の一方が働いている場合、年収目安約910万円未満)

【算定式】市町村民税の課税標準額×6%－市町村民税の調整

○入学金・授業料軽減等の制度
保護者などが生活保護を受けている場合や道府県民税及び市町村民税が非課税または均等割のみであるなど一定の要件を満たす生徒

▶申請方法
進学先の各高校へ申請してください。

図【公立高校】
各公立高校または、
県教育庁総務福利課
☎ 099-286-5193

【私立高校】
各私立高校または、
県庁学事法制課
☎ 099-286-2146



火山活動の状況

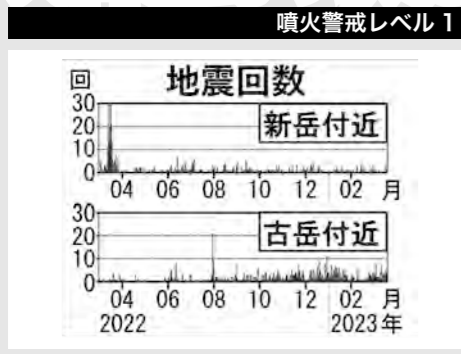

口永良部島の火山活動は、令和5年1月1日以降、火山性地震の日回数は10回以下で、火山ガスの放出量も少なく静穏な状態で経過しています。火山性地震の震源は新岳から古岳の浅いところに分布しています。

今回は、ここ約1年間の火山性地震の震源について簡単に説明します。火山性地震の震源は令和4年3月頃までは主に新岳付近でしたが、新岳付近で発生する地震は減少しています。令和4年6月頃からは古岳付近で発生する地震が増加しています(地震回数表参照)。なお、震源の移動に伴う火山活動の活発化等は観測されていません。

口永良部島では、火山性地震の一時的な増加がみられることがあるため、火口周辺に影響を及ぼす程度の噴火の可能性がありますので、屋久島町が規制をしている場所へは立ち入らないでください。最新の活動状況は、テレビのデータ放送や気象庁ホームページをご覧ください。

図 福岡管区気象台 ☎ 092-725-3606 (24時間)
火山防災連絡事務所 ☎ 49-4531 (平日 8:30～17:15)

気象庁 口永良部島 検索



納め忘れはありませんか？

令和4年度の税金や保険料に、納め忘れはありませんか？皆さんの暮らしを支える行政サービスに必要な財源を確保するため、町では滞納処分を強化し、未収金の減額に取り組んでいます。納付または相談がない場合は、納税義務の履行における公平性を確保するため、財産を調査し、それらを差し押さえて強制徴収します。(事情により納付が難しい場合や分割納付を希望する場合は、早めにご連絡ください)

図 町民課 債権管理係 ☎ 43-5900

税や保険料などの納付は

口座振替がとても便利です

- 便利**
納付にいく手間がなくなる
- 確実**
納付忘れがなくなる
- 安全**
現金を持ち歩く必要がなくなる

令和5年度の納付分から口座振替を希望する方は、お早めに担当課へお問い合わせください。

高齢者が健康で安心して暮らせる地域づくりを目指して
「高齢者の保健事業と介護予防の一体的実施」を進めます

皆さん、突然ですが「フレイル」という言葉を聞いたことがありますか？「フレイル」とは、加齢に伴い筋力や心身の活力が低下し「健康」と「要介護」の中間の虚弱な状態にあることを言います。虚弱な状態は、運動面だけではなく、心理・認知面や社会面の機能が低下している状態も指し、いわば「多面的」であると言えます。

「フレイル」の状態になると、骨折や転倒をしやすくなったり、生活習慣病が悪化したりと、要介護状態に

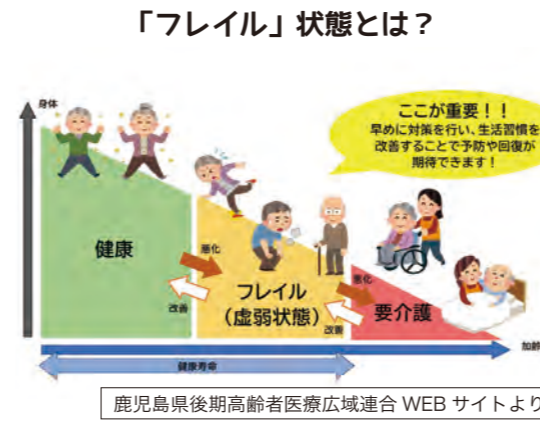

進みやすくなりません。一方で、早めに対策を行い、生活習慣が改善することでフレイルの進行を防ぎ、回復が見込めます。

令和5年2月末現在、屋久島の高齢化率は37・7%です。多くの高齢者の方が、健康で自立した生活を続けていけるように、これまでそれぞれで実施していた健診事業、介護予防訪問事業、地域サロン事業などを一体的につなぎ、フレイル予防を支援していきます。



私たちがサポートします！
【役場 健康長寿課】

れき かん
屋久島町歴史民俗資料館通信

楠川古文書の世界～其の一～

御用

坂野貞彦画師 繪

むかし、昔のその昔
文化九年（一八二二）三月二十七日
屋久島は安房村に到着した伊能忠敬率いる御用測量方一行は、早速南北二手に分かれて測量を始めたそうなの。ところがその行程たるや、まさに道なき道を進むが如く、また岬、断崖に阻まれ船を出そうにも風速き波高く難渋を極めたとな。それだけに無事測量を終えた忠敬は手紙にその気持ちをこう認めた。

「今度の屋久島をはじめ種子島などは、一大難所であったのに無事に測量を終え天幸（てんこう）最高（さいこう）の幸（さいわい）である」と。

歴史館ではその行程の様子を伝える古文書や、忠敬一行の宿札等を展示しています。

町民は入館無料
屋久島町歴史民俗資料館 ☎ 42-1900
屋久島町宮之浦 1593 番地（屋久島北分遣所横）
【開館時間】 9:00 ～ 17:00 【入館料】 大人 100 円、小中高生 50 円（団体割引あり）
休館日 ▶ 月曜日

ようこそ

屋久杉自然館

休館日 ▶ 第1火曜日
<http://www.yakusugi-museum.com>

世界遺産ってなんだろう？ ～世界自然遺産登録30周年記念特別展にむけて～
～屋久島の遺産登録～

世界遺産とは過去から引き継がれてきた人類の宝物であり、今日の私たちが共に生き、そして未来の世代に引き継いでいくものです。
環境省 屋久島世界遺産センター HP より抜粋
<https://www.env.go.jp/park/yakushima/ywhcc/wh/wh.htm>

～世界遺産誕生のきっかけ～
1960年代、ユネスコはアスワンハイダムの建設によってナイル川の流域にあったヌビア遺跡を水没の危機から救うためにこの遺跡群を移築して保存する救済キャンペーンを行いました。この時に「人類共通の遺産」という考え方が広がり、1972年、「世界遺産条約」の採択へと繋がっていきました。こうした流れを受け日本は1992年世界遺産条約を締結しています。

～世界遺産の種類～
文化遺産…文明や文化の特徴がよくわかり、建築や歴史、芸術の分野で素晴らしい建物や、遺跡などのこと。
(世界総数897件のうち日本20件)
自然遺産…そこで見られない風景があるところ。または、貴重な動物・植物がいる地域のこと。
(世界総数218件のうち日本5件)
複合遺産…文化遺産と自然遺産の両方の特徴をもつものこと。
(世界総数39件のうち日本0件)
2022年3月現在

世界自然遺産登録
30周年記念フォトコンテスト

屋久島の世界自然遺産登録30周年を記念したフォトコンテストを開催します！
\\ 作品テーマ //
『未来に残したい屋久島』

屋久島の伝統的な文化や、未来に残したい屋久島の自然、魅力を再発見しませんか？
作品募集期間
5月1日（月）～5月31日（水）

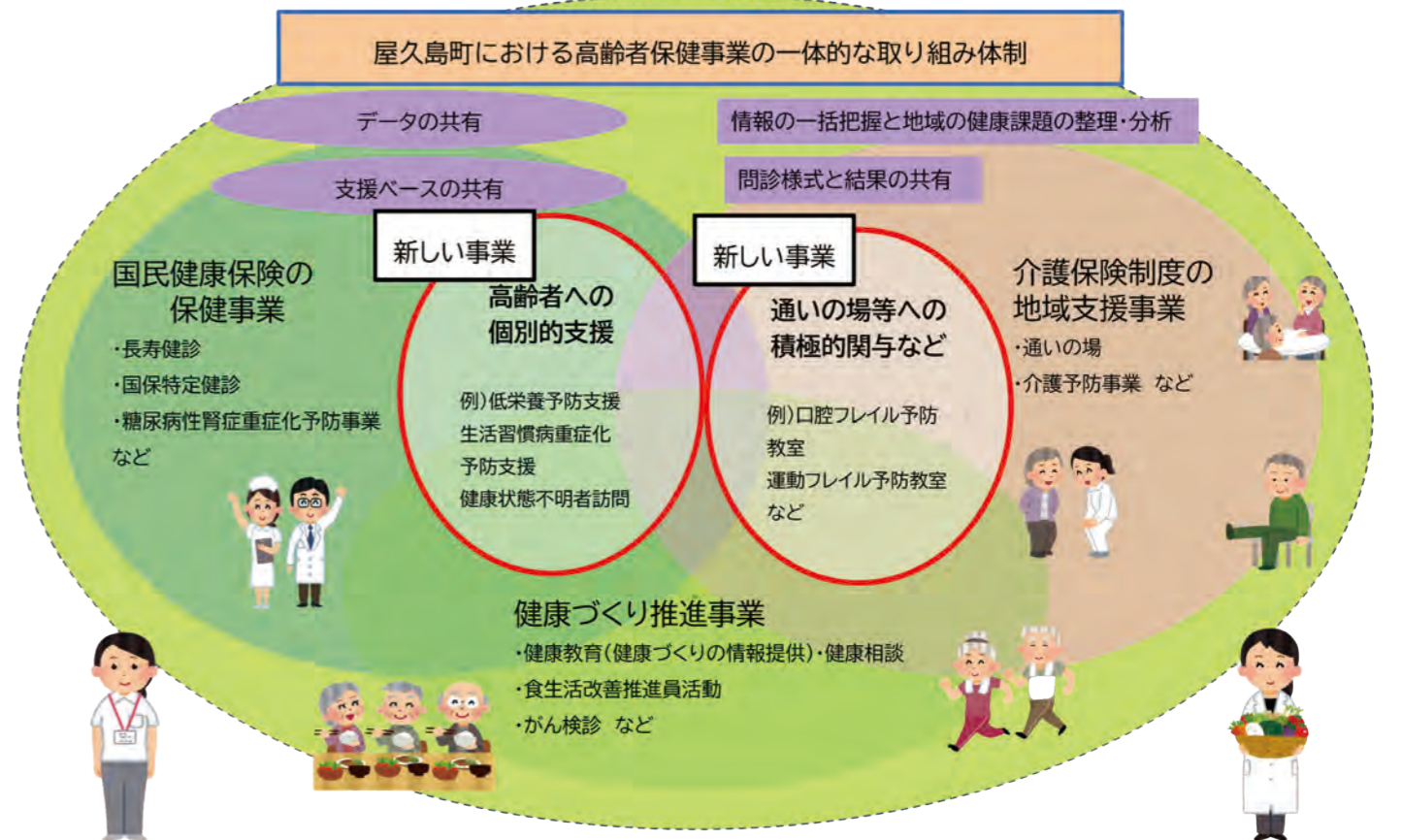

健診を受けて 生活習慣を見直して みませんか？

年に1回の健康診断 集団健診がスタート

今年も5月16日から2週間、町内の各会場で集団健診（特定健診・長寿健診）を実施します。

この健診では、日本人の死亡原因の約6割を占める生活習慣病の予防のため、メタボリックシンドローム（以下、メタボと表記）に着目した健診を行います。

メタボにあてはまる方やそれに近い状態の方に対して適切な情報提供や保健指導を行うことで、生活習慣病の発症や重症化を予防し、改善することを目的としています。

メタボは、 生活習慣病の前段階！

生活習慣病は、食べすぎや飲みすぎ、運動不足、ストレスなど不健康な生活習慣が原因で起こる「高血圧症」「糖尿病」「脂質異常症」などの総称をいいます。

メタボは、内臓脂肪症候群のことで、内臓脂肪の蓄積に加え、高血圧、高血糖、脂質異常のうち2つ以上が基準値から外れ、生活習慣病の発症リスクが高い状態。放置すると動脈硬化が急激に進行し、「心臓病」や「脳卒中」など深刻な病気の発症リスクが高まります。

屋久島町国保の 特定健診受診率は39%！

町の健診受診率の目標は60%以上ですが、令和4年度は39%とまだ大きな開きがあります。

日頃の生活習慣を振り返り、健康習慣を手に入れるチャンスです。

仕事や子育てが忙しくても、自分のため、大切な家族のために、健診を受診しましょう。

*町で行う特定健診は、40歳から74歳までの屋久島町国民健康保険加入者、長寿健診は、鹿児島県後期高齢者医療制度加入者を対象としています。

*社会保険などの加入者は、各保険者や勤務先などにお問い合わせください。

特定健診と長寿健診の受診者にはお得な特典
しゃくなげポイントを
進呈します！



健康長寿課 健康増進係
☎ 43-5900

集団健診でいまの自分を Check!

年に1回の健診は自分の体を知るチャンス。

健診でわかること

身体測定	血圧測定	採血検査	採尿検査	心電図検査
身長・体重・BMI・腹囲を計測し、内臓脂肪の蓄積リスクを調べる。生活習慣を見直す目安。	最大血圧と最小血圧を測定する検査。普段から自分の血圧を知ることが健康への第一歩。	血液中の血糖、脂質、肝機能、腎機能、貧血などを検査。貧血や肝臓、脂質などの異常が分かる。	腎機能の低下や糖尿病、腎臓病、泌尿器の病気など、尿成分から異常が発見できる。	不整脈や狭心症、心筋梗塞といった心臓の異常がないかを調べる。

集団健診は町内8会場で実施

持参するもの
<input type="checkbox"/> 4月末に郵送する書類一式 (受診券や問診票など)
<input type="checkbox"/> 保険証 <input type="checkbox"/> 検診料金 (必要な方)

日程	会場	対象地区
5月16日(火)	栗生生活館	湯泊・中間・栗生
5月17日(水)	尾之間保健センター	小島・平内・尾之間
5月18日(木)	尾之間保健センター	高平・尾之間
5月19日(金)	尾之間保健センター	麦生・原
5月20日(土)	永田公民館	永田
5月21日(日)	一湊小学校体育館	志戸子・一湊・吉田
5月22日(月)	安房体育館	永久保・船行・松峯・安房
5月23日(火)	安房体育館	安房・春牧・平野
5月24日(水)	離島開発総合センター	宮之浦
5月25日(木)	離島開発総合センター	宮之浦
5月26日(金)	離島開発総合センター	宮之浦・楠川・梶川
5月27日(土)	小瀬田公民館	小瀬田・長峰
5月28日(日)	口永良部島へき地出張診療所	本村・湯向

*会場の混雑を避けるため、地区ごとに健診日を分けていますが、都合がつかない場合は、別の日でも受診できます。

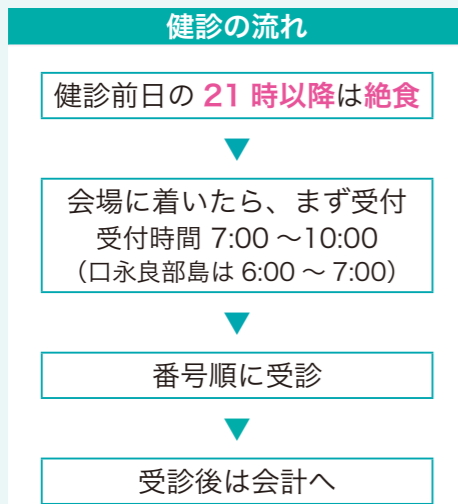

集団健診で誰でもお得に受けられる「がん検診とその他検診」

検診の種類	料金	検診の種類	料金
胃がん検診	1,500円	肝炎ウイルス検診	700円
大腸がん検診	500円	ピロリ菌検査	3,300円
前立腺がん検診	1,900円	内臓脂肪 CT 検査	3,300円
腹部超音波検診	1,100円	胸部ヘリカル CT 検査	7,500円
骨粗しょう症検診	900円	心不全リスク検査	3,000円

* 40歳以上の方が対象です。(胃がん検診は50歳~79歳、前立腺がん検診は50歳以上が対象)
* 後期高齢者医療制度加入者、生活保護者は、一部無料で受けられる検診もあります。
* 心不全リスク検査は、特定健診または長寿健診の受診者が対象です。
* 口永良部島診療所ではヘリカルCT検査と内臓脂肪CT検査はありません。

大腸がん検診は、40歳以上の方は1年に1回。
胃がん検診は、50歳以上の方で2年に1回が、受診間隔の目安です。



お得に受けられる「がん検診」も実施!

日本では毎年約37万人ががんによって亡くなっています。年齢とともにがんの罹患率は上昇しますが、特に働き盛りの女性では同世代の男性を大きく上回る罹患率です。遺伝によるがんの発症はまれであり、がんにも生活習慣が大きく影響しています。

医療技術の進歩によって、一部のがんでは早期発見・早期治療が可能になってきました。検診によってがんが早く見つければ、完治の可能性が高まるだけでなく、治療に要する費用や時間などの負担も軽くなるため、がん検診の定期的な受診が必要です。

現在の警戒レベル
(令和5年3月29日現在) **警戒レベル2**

令和5年度の新型コロナワクチン接種に関するお知らせ

これまで新型コロナワクチンの全額公費負担での接種は、令和5年3月31日までとしてご案内してきましたが、令和5年度も引き続き、すべての方が自己負担なしで接種ができるようになりました。接種対象者と接種期間についてお知らせします。

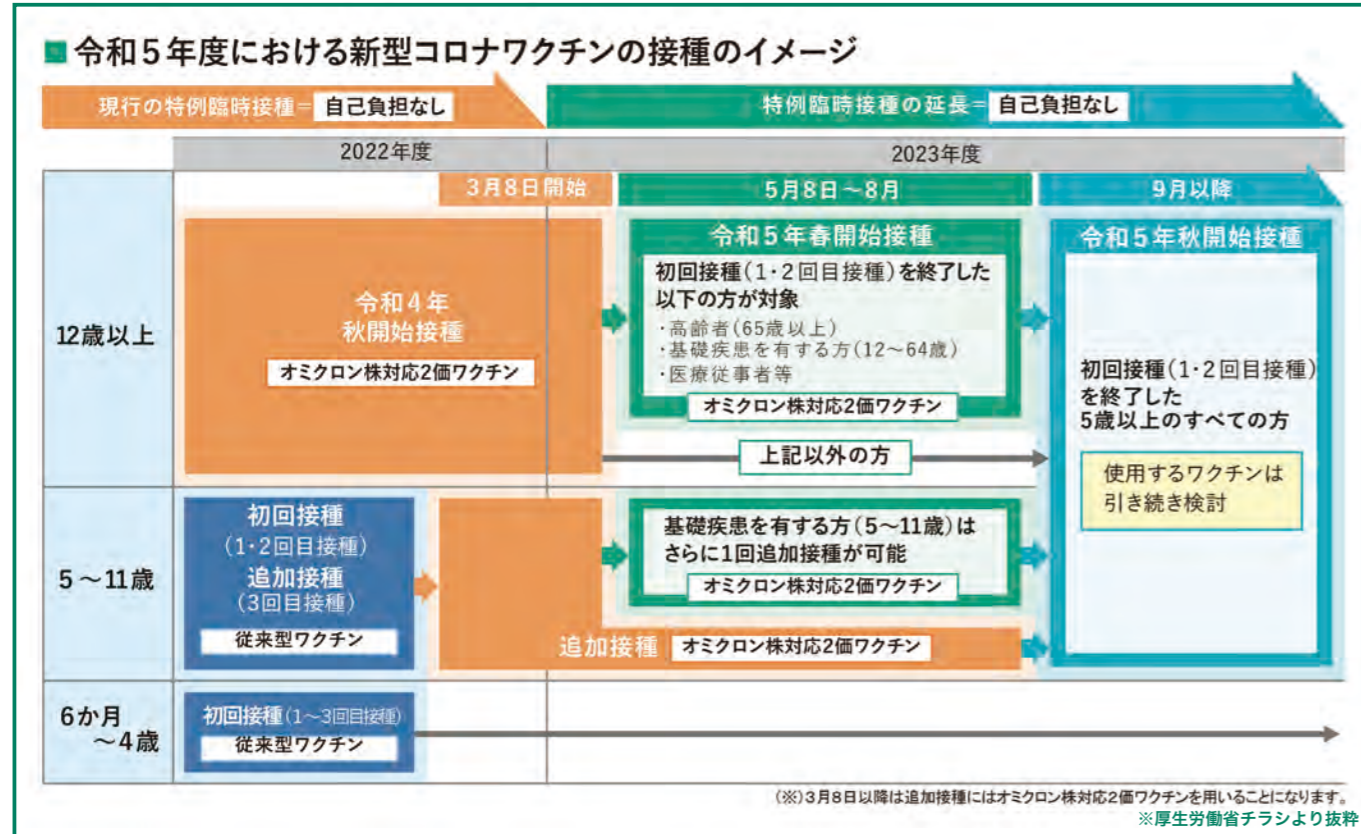

令和5年春開始接種について

令和5年春開始接種の対象者は、初回接種(1・2回目接種)を終了した以下①～③の方です。

①高齢者(65歳以上) ②基礎疾患を有する方(12～64歳) ③医療従事者・介護従事者等の方(12～64歳)

※②、③の方は接種券の発行申請が必要です。

鹿児島県後期高齢者医療広域連合 WEB サイトより

※令和5年度春開始接種の接種開始日については改めてご案内します。また0～4歳、5～11歳のお子様はこれまでどおり接種が受けられます。

5～11歳の追加接種について

5～11歳のお子様についての追加接種(3回目以降)に使用するワクチンが、オミクロン株対応2価ワクチンになります。従来ワクチンですでに3回目接種を受けたお子様も4回目として接種対象になり、前回接種から3カ月以上の間隔を空けて接種が受けられます。接種を希望する場合は、接種券が届いてからご予約のうえ接種してください。

【現在のオミクロンワクチン接種について】

現在のオミクロン株対応2価ワクチンの接種対象者は12歳以上の方で、1人1回の接種になっています。ただし、**令和5年5月8日からの春開始接種で対象になっていない方**(基礎疾患等がない12歳から64歳の方)は、**5月8日から秋接種までの間は接種できません**ので、接種を希望される方は早めにご予約のうえ接種を受けてください。ワクチンを有効に活用するために接種できる病院や日時には限りがあります。

また、4月は予約用コールセンターからの予約ができませんので、LINE・WEBまたは役場健康長寿課へのお電話でのご予約になります。



地域支援だより



今月号から「地域支援だより」の掲載をスタートさせました。

このコーナーでは、包括支援センターからのお知らせや各地域での取り組みなどをお伝えしていきます。

初回は、地域包括支援センターの紹介をします。

屋久島町地域包括支援センターは、北部地域包括支援センターと南部地域包括支援センターがあり、知識が豊富で高齢者や地域の困りごとに迅速に対応してくれるスタッフが勤務しています。



北部地域包括支援センター
(宮之浦保健センター)



南部地域包括支援センター
(尾之間中央公民館)

役場本庁舎には、生活支援コーディネーターも1名在籍しており、屋久島町における地域の高齢者のために、島内を走り回っていますので、気軽に声掛けしてくださいね。

次号は、包括支援センタースタッフの紹介をします。おたのしみに。

☎ 役場健康長寿課 地域支援課 ☎ 43-5900

屋久島町地域おこし協力隊通信



池添 慧

▶ 口永良部島担当



池田 恵

▶ 移住・空き家担当

地域おこし協力隊とは...

人口減少や高齢化が進む地方が地域外の人材を積極的に受け入れ、地域協力活動を行ってもらい、その地域への定住・定着を図る国の制度。屋久島町では現在4名の隊員が活動中！応援よろしくお願いします！

公式 Facebook で
活動を発信中！



おおみず こうすけ

大水 孝介

▶ コケ生産担当

コケ生産、規模拡大！

地域おこし協力隊に就任して早1年。コケの生産方法や場所などが定まってきたので、これからは販売に向けて大量生産を行う予定です。最近ではコケの播種作業で大忙し。ですが、自分の力だけでは追いつきそうもなく...コケの生産を助けてくれる方を募集しています！ぜひ私と一緒にコケを育てませんか？詳細が気になる方は、屋久島町地域おこし協力隊 Facebook (右上のQRコードより)へご連絡ください。

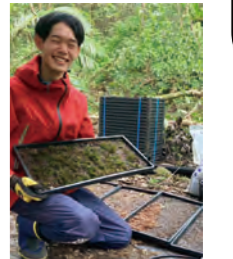

はたちり

秦 知恵里

▶ 里の魅力発信担当

『#屋久島でしたい100のコト』ついに完結！

昨年の7月からInstagramで発信を続けてきた『#屋久島でしたい100のコト』。私が実際に見たり、食ったり、体験したりした、縄文杉だけではない屋久島の魅力を、ついに100投稿することができました！島内外から「参考にしています！」との声をいただき、さらに多くの方へ屋久島の魅力を届けていきたいという気持ちです。まだご覧になったことがない方は、ぜひ「@yakushima_cherry」のInstagramをご覧ください♪



【第4回 大会選手・関係者紹介】

かがしま国体に出場します！



ビリヤード競技

福里 直也 さん (長峰)

▶18年福井大会で、ベスト16に進出(上段、左から3番目)



福里さんは、5月21日(日)に出水市で開催されるビリヤード競技に出場します。

例年、ビリヤード競技は国体の前年に該当県で記念大会として開催されますが、今大会は、鹿児島県内の選手のみで対戦するデモンストレーション競技として開催されます。

福里さんは、今回で4度目の出場となります。今大会は地元県での開催、また国体競技として行われるため、一段と競技へ熱が入るそうです。

「ビリヤードは、メンタルスポーツとも呼ばれ精神力が勝負のカギを握ります。出場される選手とは何度も試合をしていますが、程よい緊張感を持って頑張りたいと思います。競技に関わらず出場される選手の皆さん頑張ってください。」と笑顔で語っていました。



炬火リレー走者を募集します！

かがしま国体、かがしま大会の機運醸成を図るため、「炬火リレー」が行われます。オリンピックの聖火リレーにあたるもので、県内の3つのコースで行われます。

町実行委員会では、本町で開催される炬火リレー走者を下記のとおり募集しますので、町ホームページ、役場本庁、各出張所に備え付けの応募用紙をご確認の上、ご応募ください。

▶開催日時 令和5年8月10日(休)
(※開始時間等は調整中です。)

▶コース
【前半】 役場本庁～ふれあいパーク
【中盤】 屋久島環境共生住宅～役場宮之浦出張所
【後半】 一湊海水浴場～浜エビス(一湊漁港)

▶募集期間 令和5年4月11日(火)～5月12日(金)

詳しくは町ホームページをご覧ください。



本町開催競技 OWS 開催
9月18日(月)まで



今回は、2月26日に開催されたバレーボール教室に参加した小学生の皆さんと、迫田さおりさんにカウントダウンをしていただきました。

また、参加者より「自分のベストを尽くせるように、練習も本番も頑張ってください」とエールをいただきました。

* OWSは、「オープンウォータースイミング」の略称です。

学びを止めない！あきらめない！
～持続可能な生涯学習を目指して～

第16回 屋久島町生涯学習大会



1 保存会による「楠川盆踊り」 2 迫田さおりさんのトークショー
3 展示コーナー 4 ぐりぶファミリーと迫田さおりさん、トークショー MCのKKBアナウンサーの北崎千香子さん

教育委員会だより

教育総務課/社会教育課 ☎43-5900

2月26日、離島開発総合センターで「令和4年度屋久島町生涯学習大会」を開催しました。

オープニングは、町無形民俗文化財に指定された「楠川盆踊り」で、楠川盆踊り保存会が浴衣に鉢巻き姿の勇壮な踊りを披露してくれました。

活動発表では、並木町子ども会(宮之浦)、高校生クラブ「ぼんだま」、八幡小学校PTAがそれぞれの活動について工夫された取組を発表しました。

最後は女子バレーボール元日本代表の迫田さおりさんによるトークショーで、選手現役時代のエピソードなど、迫田さんの人柄を感じる楽しいトークショーとなりました。

令和6年『ふるさとを思う二十歳の集い』
実行委員を募集します



- ▶ 募集期間 5月31日(水) 17:00 まで
- ▶ 募集対象 平成15年4月2日～平成16年4月1日生まれの方
- ▶ 募集人数 10名程度
- ▶ 活動内容
 - ① 式典の企画・構成の検討
※概ね月1回程度の会議(主に18時以降に開催)
※オンラインでの参加可
 - ② 式典準備及び当日の運営
- ▶ 申込方法 電話にてお申込みください。
- ▶ 申込先 町教育委員会社会教育課 ☎43-5900 (内線320)

ESD コーナー
「なぜ今、ESD?」



ESDは、持続可能な発展のための教育であり、国連総会に2015年に採択されたSDGsと同じ軌道に乗ったものです。

この屋久島にも、地球規模の世界があります。約1万2千人の人口にも、全国の少子高齢化の課題があり、屋久島の外来種問題にも全世界の生き物の生態との関係があります。そしてスーパーに売ってある物にも、環境問題や労働問題が見え隠れしています。教材は全て、地域の中にあるのです。屋久島型ESDは主に学校で行われていますが、本当は島のコミュニティーにも浸透することを目指しています！

みなさんもぜひそのアクターになってみませんか？

ESD グローバルアドバイザー：アンドリュウ

人の動き		
令和5年2月末現在(単位:人)		
地区	人口	世帯
長峰	397	215
小瀬田	411	221
榑川	106	58
楠川	407	227
宮之浦	2,784	1,461
志戸	282	164
一湊	517	311
吉田	130	74
永田	360	221
本村	96	62
湯向	10	8
永久保	130	76
船行	234	126
松峯	523	280
安房	934	526
春牧	902	472
平野	258	149
高平	163	85
麦生	280	163
原	455	237
尾之間	710	410
小島	186	99
平内	632	350
湯泊	180	109
中間	205	115
栗生	410	255
計 (前月比)	11,702 (5)	6,474 (15)

転入	34	転出	20
出生	5	死亡	14

住民基本台帳に基づく人口(外国人を含む)
最新の情報を町ホームページに掲載しています。

編集後記

▶今年度も引き続き広報担当となり、2年目になりました。この仕事は、毎月の発行日が決まっているため、ひと月のサイクルがとても早く感じる1年間でした。これまで以上に、みなさんが必要とする情報をわかりやくお伝えできるように工夫して作っていきたいと思います。また取材などのさまざまな場面で、町民の皆様にお会いしたいと思います。よろしくお願ひいたします。

▶今月の表紙は、3月に行われた金岳小中学校の卒業式です。先生方や在校生、保護者や地域の方々に見守られながら行われた卒業式にお邪魔させていただきました。(ひさ)

お知らせをもっと身近に

公式SNSでも情報発信をしています。ぜひ、ご活用ください。



LINE



Facebook



Instagram

お誕生おめでとう		お結婚おめでとう	
氏名	地区	氏名	地区
寺田 眺羽	一湊	岩川 不二夫	宮之浦
小松 莉旺	宮之浦	藤原 ナナ	楠川
古川 真桜	宮之浦		
山野 柊磨	宮之浦		
星 莉優人	尾之間		
あ利通	尾之間		
愛尋里弘	宮之浦		
真理美	宮之浦		
拓也	宮之浦		
裕美介	宮之浦		
大翼	宮之浦		
まり	一湊		

お梅やみ申し上げます		氏名		年齢		地区	
日高津南男	84	日高サネ子	79	中	間	吉	田
岩川フサエ	96	岩川キナ子	89	吉	田	湯	泊
牧 タメ	103	岩川 芳人	82	湯	泊	尾	之間
岡留 仁	74	岩川 芳人	82	湯	泊	尾	之間
田畑 益巳	75	岩川 芳人	82	湯	泊	尾	之間
日高タツエ	95	岩川 芳人	82	湯	泊	尾	之間
村田 正行	97	岩川 芳人	82	湯	泊	尾	之間
川原山アヤ子	92	岩川 芳人	82	湯	泊	尾	之間
松田 幸夫	91	岩川 芳人	82	湯	泊	尾	之間
渡邊 守生	74	岩川 芳人	82	湯	泊	尾	之間
森田 茂雄	79	岩川 芳人	82	湯	泊	尾	之間
竹之内 隆	50	岩川 芳人	82	湯	泊	尾	之間
岩川キナ子	89	岩川 芳人	82	湯	泊	尾	之間
岩川 芳人	82	岩川 芳人	82	湯	泊	尾	之間
日高セイ子	83	岩川 芳人	82	湯	泊	尾	之間
渡邊 政秋	87	岩川 芳人	82	湯	泊	尾	之間

寄付		氏名		地区	
寺田 一生	宮之浦	川原山保宏	安房	栗生	栗生
【故人】寺田ハツネ(母)		【故人】川原山アヤ子(母)		栗生	栗生
牧 亮治	楠川	日高アイ子	中間	栗生	栗生
【故人】牧 タメ(母)		【故人】日高津南男(夫)		栗生	栗生
川原山保宏	安房	【故人】村田 正行(夫)		栗生	栗生
【故人】川原山アヤ子(母)				栗生	栗生
日高アイ子	中間			栗生	栗生
【故人】日高津南男(夫)				栗生	栗生
村田 ミヨ	栗生			栗生	栗生
【故人】村田 正行(夫)				栗生	栗生

やくしま歌壇

▼投稿先 しゃくなげ歌会 畷42-0191
※投稿は毎月20日までに必ず2首を提出。

道野辺にアイリス咲きて蒼穹に春の訪れ告ぐる紫
ガザニアの花は背伸びし陽を見上げ攻防止めよと願ひ続くる
ばあば様を「Oちゃん」と呼ぶGG大会達者らの声山にこだます
捨て置きし母の苗に花の咲く明日に恋する君と知らずに
初物のじゃが芋つはぶき煮含めど亡母の味にはまだまだ遠い
寒の朝春告げ鳥のいそがしくミカン啄む姿いじらし
過ぎし日よ何故にくやしい春の風巡りて今年も紫木蓮咲く
白浜に静かに寄するさざ波を雲間に眺むる昼の月あり
海面の朝日きらめき巢立ちゆく子等に幸あれと天満宮に
雨だれのやうな南蛮木五倍子咲く未だ詠めずにあるウクライナ
ロシアへの帰行をためらふ二羽の鴨日本の暮らしに馴染めよ早く
鶴田直樹

町長の動向	
4月10日～5月9日	
4/20(困)	▶鹿児島市 鹿児島県町村長研修会 他
5/8(月)	▶鹿児島市 鹿児島県離島振興協議会総会

永田診療所の日程	
☎45-2273	
■皮膚科(予約制)	
4/20(困)	13:30～17:00
4/21(金)	8:30～12:00
5/11(困)	13:30～17:00
5/12(金)	8:30～12:00

■眼科(予約制)	
4/12(困)	13:30～17:00
4/13(困)	8:30～17:00
4/14(金)	8:30～12:00

栗生診療所の日程	
☎48-2103	
■耳鼻咽喉科(予約制)	
4/20(困)	10:30～12:00 13:30～15:00
5/11(困)	10:30～12:00 13:30～15:00

■内科休診日	
4/19(困)	▶4/20(困) 15:00まで
4/12(困)	終日
4/26(困)	終日
5/10(困)	▶5/11(困) 終日
5/17(困)	▶5/18(困) 15:00まで

※受診を希望する場合は、事前に診療可能時間を電話でお問い合わせください。

最新の情報を町ホームページに掲載しています。

図書室へ行こう

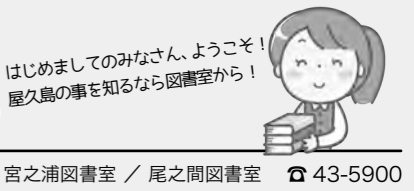

Let's go to the library 宮之浦図書室 / 尾之間図書室 ☎43-5900

今日のオススメ /



一般図書 ■ヌシ - 神か妖怪か 【笠間書院】
伊藤 龍平 [著]
妖怪など人ならざるモノに惹かれる人は結構居ると思いますが、この本の著者の対象は「ヌシ」。ヌシとは一体何なのか？神や妖怪とはどう違うのか？ヌシの行動学や社会、ヌシとの付き合い方、果てはヌシになる方法など多様な角度からヌシについて書かれています。著者いわくヌシ論序説。続編出版にも期待が高まります。



絵本 ■しかくのじかん 【イマジネーション・プラス】
パメラ・ポール / ベッキー・キャメロン / ギョウ・ヤマグチ [著]
おとこのこと、おとうさんと、主人公のボク。主人公の視点からおとこのこと「しかくの」との関わり、おとこのこの成長をユーモラスに描いた作品です。一体「しかくの」って何？ボクの正体は？それはこの絵本を開いてからのお楽しみ。

今月の新刊紹介 /

一般図書	児童図書と絵本
J・K、インドで常識ぶっ壊される 熊谷 はるか	日本のことばずかん そら 神永 暁
言語学パリー・トゥード Round1 Allは「絶対に押すなよ」を理解できるか 川添 愛	パッドガイズ〈1〉 アーロン・ブレイビー / 中井 はるの
江戸の雷神 敵意 鈴木 英治	ちいさなトガリネズミ みやこし あきこ
献灯使 多和田 葉子	マールとおばあちゃん ティヌ・モルティール / カーティエ・ヴェルメール / 江國 香織
小さき王たち〈第一部〉濁流 堂場 瞬一	おまもりえほん - こどもぼうはんルールブック 国崎 信江 / 村田 エリー

スケジュール /

開室時間 ▶10:00～12:30 / 13:30～18:00
休室日 ▶毎週月曜日、祝日、年末年始、月末
☐休室 ☐AM休室(13:30開室)

日	月	火	水	木	金	土	しゃくなげ号の巡回先
4/9	10	11 ☞Eコース	12 ☞Fコース ◆宮之浦	13 ☞Gコース	14 ☞Hコース	15	コース名 巡回先
16	17	18 ☞Aコース	19 ☞Bコース	20 ☞Cコース	21 ☞Dコース ●尾之間	22 ★宮之浦	A 八幡小・平内生
23	24	25 ☞Eコース	26 ☞Fコース ◆宮之浦	27 ☞Gコース	28 ☞Hコース	29	B 宮小・楠川公・本庁
30	5/1	2 ☞Aコース	3	4	5	6	C 小瀬田小・安房公
7	8	9 ☞Eコース	10 ☞Bコース ◆宮之浦	11 ☞Cコース	12 ☞Dコース	13	D 小瀬田小・安房公
							E 栗生小・栗生生
							F 神山小・麦生管
							G 安房小・安房公
							H 永田小・永田公

◆青い海の子星の子会 宮之浦(10:30～/13:40～)
●あんころもち 尾之間(10:30～)
★子ども読書の日大会 宮之浦(14:00～) 尾之間(14:30～)

利用のご案内

- ▶体調の悪い方はご利用をお控えください。
- ▶読書の前後には、手を洗いましょう。
- ▶WEB予約をご利用いただけるようになりました。詳しくは、屋久島町図書室ホームページをご覧ください。



町民カレンダー

2023/4 ▶ 5

宮出 ▶ 宮之浦出張所
 安出 ▶ 安房出張所
 尾出 ▶ 尾之間出張所
 栗出 ▶ 栗生出張所
 永出 ▶ 永田出張所
 口出 ▶ 口永良部島出張所

尾保セ ▶ 尾之間保健センター
 宮保セ ▶ 宮之浦保健センター
 開発総セ ▶ 屋久島離島開発総合センター(宮之浦)
 安総セ ▶ 屋久島町総合センター(安房)

日 Sun	月 Mon	火 Tue	水 Wed	木 Thu	金 Fri	土 Sat
4/9 ● 県議会議員選挙 [投・開票日] (各投票所 7:00~18:00)	10 町報発行日	11 ● 母子手帳交付 (本庁 9:00~11:30)	12	13	14	15
16	17	18 ● 母子手帳交付 (本庁 9:00~11:30)	19	20 ● 1歳半児健診 (本庁 13:00~)	21	22
23 ● ふるさと産業祭り (町民すこやかふれあい センター 9:00~) ● 休日開庁日 (本庁町民課・宮出・安出・ 尾出 9:00~16:00) *マイナンバー対応のみ	24	25 ● 母子手帳交付 (本庁 9:00~11:30)	26 ● 産後サロン 「もぐ♥はぐ」 (尾保セ 9:30~11:30)	27	28	29 昭和の日 ● 宮之浦春まつり (益救神社 11:00~)
30	5/1 あいさつの日	2	3 憲法記念日	4 みどりの日 ● 志戸子ガジュマル祭 (志戸子ガジュマル公園 駐車場 10:00~)	5 こどもの日	6
7	8	9 ● 母子手帳交付 (本庁 9:00~11:30) ● 保健センター開放 (宮保セ 9:30~11:30)	10	11 ● 乳幼児健診 (本庁 13:00~)	12	13

令和5年4月号
No.187

発行/屋久島町役場 編集/総務課
 〒891-4292 鹿児島県熊毛郡屋久島町小瀬田849番地20
 TEL 0997-43-5900 / FAX 0997-43-5905

町ホームページ http://www.town.yakushima.kagoshima.jp
 メール info@town.yakushima.kagoshima.jp

食改さんのお薦め

レシピ

ごぼう入りヘルシーハンバーグ



よく噛んで食べる事で満足感もアップします!



栄養価 [1人分]

エネルギー	205kcal
たんぱく質	13.7g
脂質	9.4g
食物繊維	2.6g
食塩相当量	0.9g

材料

▼2人分の分量

ごぼう	30g	塩	小さじ 1/8
玉ねぎ	50g	こしょう	少々
サラダ油 a	小さじ 1/2	パン粉	大さじ 1
豚ひき肉	80g	サラダ油 b	小さじ 1
鶏ひき肉	40g	ケチャップ	小さじ 2
おから	20g	中濃ソース	小さじ 1
卵	1/2 個	牛乳	小さじ 2

作り方

- ごぼう、玉ねぎはみじん切りにして小さじ 1/2 のサラダ油 a で炒めて粗熱を取っておく。
- ボウルに豚ひき肉、鶏ひき肉、①、おから、卵、塩、こしょう、パン粉を入れてよく練り、2等分にして、小判型に成形する。
- フライパンにサラダ油 b を中火で熱し、②を焼く。焼き色がついたら裏返し、ふたをして弱火で火が通るまで4~5分蒸し焼きにする。
- 器に付け合わせの野菜と共に盛り、ソース(あらかじめ合わせておいたA)をかける。

具材にごぼうを加える事で、食べたときの風味と食感も変わります。ごぼうに加えて、おからも入れる事で、さらに食物繊維がアップしています。ソースには牛乳を加えているので、まるやかなソースになり、ケチャップ等の量を少なくすることで、塩分を控えられます。

栄養士から