

十くしま

町報

YAKUSHIMA TOWN PUBLIC INFORMATION

令和5年

6月号

No.189



ゴールデンウィーク 町内でイベントが開催されました

- ①②③「宮之浦春まつり」、④⑤「志戸子ガジュマル祭り」
⑥⑦「まごころ市」(ぼんたん館)

今年のゴールデンウィークは、ここ数年新型コロナウイルスの影響により、中止されていた町内各地域のゴールデンウィーク恒例のイベントが開催されました。宮之浦地区では、4月29日に益救神社の大神に合わせた「春まつり」、志戸子地区では、5月4日に「ガジュマル祭り」、麦生のぼんたん館では、5月4日・5日に屋久島生活研究グループによる「まごころ市」が開催されました。いずれのイベントも多数の来場者で会場は大いに賑わっていました。



—世界自然遺産登録 30 周年記念—

第11回 屋久島町ふるさと産業祭り

4年ぶりの開催!

4月23日、町民すこやかふれあいセンター(尾之間屋根付きゲートボール場)で、「第11回屋久島町ふるさと産業祭り」が発見!物・人・こころ全てが屋久島の宝物」を姉妹都市の熊本県菊陽町と、友好都市の大分県日田市の皆様をお迎えして、4年ぶりに開催しました。

ステージでは、太鼓や舞踊、ダンスなどのほか、各種産業の紹介、そして、歌手で屋久島観光大使でもある西田梨沙さんによる歌謡ショーと、奄



屋久島高校書道部「書道パフォーマンス」

美出身島唄ユニットのあまみ糸人さんによる島唄ライブがあり、会場は大いに盛り上がりました。

展示・販売のコーナーでは、地元グルメや特産品などの販売、そして菊陽町と日田市の特産品の販売も行われ、多くのブースに長い列ができる大盛況となりました。

当日は、天候にも恵まれ、多くの町民の皆様にご来場いただき、屋久島の魅力を再認識できるイベントとなりました。



あまみ糸人「島唄ライブ」



西田 梨沙「歌謡ショー」



- ① キッズダンス ② 水産業 PR ③ 林業 PR ④ 菊陽町の特産品販売 (吉本町長にお越しいただきました!)
⑤ 神山せんだん太鼓 ⑥ 岳南中吹奏楽部 ⑦ フラダンス
⑧ 日本舞踊 ⑨ ぼんかん・たんかん PR ⑩ 国体 PR 「まなぶー」 登場 ⑪ 日田市の特産品販売

楠川・楯川集落の子ども会 田植えを体験

4月16日、楠川・楯川子ども会の田植え体験会が行われました。この田植えの体験会は、楠川前岳地域環境・資源保全会が、遊休農地を活用した子どもたちへの「食育活動」の一環として毎年行っているもので、子どもたちは、裸足になって

水を張った田んぼに入り、泥のぬかるみに転びそうになったり、カエルを見つけて歓声を上げたりしながらも、ひとつひとつ丁寧に苗を植えていました。8月には稲刈りにも挑戦し、自分たちが作った新米を味わう予定です。



故・日高津南男さんが 旭日単光章を受章



今年1月にご逝去された日高津南男さん(中間)が、地方自治に顕著な功績を挙げた方に贈られる「旭日単光章」を受章し、5月6日、荒木町長が伝達しました。

日高さんは、平成3年5月から平成19年9

月まで旧屋久町議会議員として、合併後の平成19年10月から平成21年9月まで屋久島町議会議員として、通算6期18年の永きにわたり、議会議員を務められ、地域の振興と町の発展に多大な貢献をされました。

屋久島町歴史民俗資料館通信

楠川古文書の世界 ~ 其の三 ~

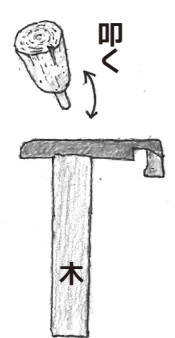

叩く
木

測量方丈之長

楠川区有文書が書かれた頃（享保十一年・一七二六年）、屋久島の杉は屋根を葺く平木や建築用材として、日本国内はもとより琉球・台湾・中国にまで知られていました。

薩摩藩は、杉の売買による利益を独占するため専売制を敷き、島外への持ち出しについて厳しく規制しました。まさにドル箱だったのです。

そんなお宝をなんとか手に入れようと島外の木材商人が暗躍し、「抜け荷」として密売が行われていました。今も昔も屋久杉は大人気でした。

これは、平木を割り出す道具で、歴史館では展示物のほか、小中学生への体験学習で実際に平木割体験を行っています。詳しくは、下記までお問い合わせください。

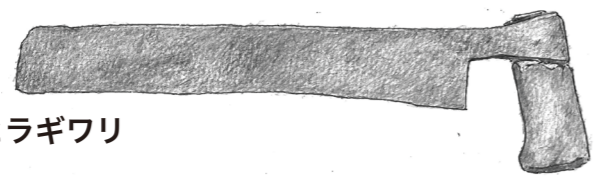

ヒラギワリ

町民は入館無料

屋久島町歴史民俗資料館 ☎ 42-1900

屋久島町宮之浦 1593 番地（屋久島北分遣所横）

【開館時間】 9:00 ~ 17:00 【入館料】 大人 100 円、小中高生 50 円（団体割引あり）

休館日 ▶ 月曜日

屋久杉自然館

http://www.yakusugi-museum.com

梅雨のハンドクラフト開催中！

2023 6/1 ~ 6/30

- 場所：屋久杉自然館（本館内）
- 料金：1つ500円（体験時間目安 30分）
- 小学生以下は保護者の同伴
- 予約不要。クラフト受付は 15:30 まで
- 5名様以上の場合は、ご連絡ください

特別展のタイトルが決まりました！

世界自然遺産登録30周年記念特別展

列島縦断！日本の世界自然遺産ものがたり

● 現在、開催にむけて準備中 ●

休館日 ▶ 第1火曜日

今回の特別展に向けて、環境省に多くのご協力をいただいております。各遺産地域の自然保護官事務所とリモート会議などで情報交換や資料収集を行い、それを元に展示物を作成しています。

写真提供：環境省

各地域の関係各所からご協力いただき、現地から様々な資料が届く予定です。楽しく学べる特別展を目標にどんな展示になるのかお楽しみに！



特別展のシンボルともなる木でできた日本地図を木工インストラクターが作成中。着々と北海道から九州あたりまで完成しています。残すは離島のみ！

屋久島と種子島完成！

一生懸命削っています！

納得の出来！

あなたが選ぶ屋久島 口永良部島写真コンテスト

下記の日程で作品展示と投票を行いますので、皆さまのご来館をお待ちしております。※投票は1人1票まで

投票期間 2023年7月20日(木)~8月20日(日)

梅雨クラフトは6月限定！次回の夏クラフトは2023年7月19日(水)~8月30日(水)です。水曜日と土曜日のみの開催予定です！



アンブレラマグネット



4月24日、町の民生委員・児童委員として、長年にわたりご尽力いただき退任されました岩川信雄さん（原）に、厚生労働大臣から感謝状が授与され、荒木町長が伝達しました。

岩川さんは8期24年にわたり、民生委員・

岩川信雄さんへ 厚生労働大臣からの感謝状贈呈

児童委員としてご活躍され、また主任児童委員としても本町の福祉行政の推進にご尽力いただきました。

今回の感謝状は、長年の功績に対しまして感謝の意を表するものです。

本年3月をもって行政相談委員を退任されました東洋美さん（春牧）のこれまでの活動が、行政相談制度の発展に寄与されたとして、4月18日、役場本庁舎で鹿児島行政監視行政相談センターの小笠原所長より、総務大臣からの感謝状が贈呈

されました。東さんは平成25年4月から10年間にわたり、町民の良き相談相手となり、広く行政に対する意見・要望を聞き、公平で中立的な立場から困りごとなどの解決のために尽力され、行政運営の改善等に務めて来られました。



東洋美さんへ 総務大臣からの感謝状贈呈

町と地域をつなぐ 各集落区長を紹介します

令和5年度各集落の区長が決まりましたので、お知らせします。また町は行政事務委託契約を結び連携を図っています。

集落名	区長名	集落名	区長名
長峰	永綱 宗徳	松峯	池下 博俊
小瀬田	渡邊 秀子	安房	泊 俊一郎
梶川	泊 裕二	春牧	松本 薫
楠川	牧 優作郎	平野	岩本 茂樹
宮之浦	森山 文隆	高平	西田 博隆
志戸子	尾田 賢志	麦生	市橋 大輔
一湊	小倉 證	原	安藤 清浩
吉田	日高すず子	尾之間	日高 典孝
永田	渡邊 恒雄	小島	岩川 篤浩
本村	川東 久志	平内	渡邊 浩
湯向	畠 喜人	湯泊	立澤 政彦
永久保	前畑 徹志	中間	馬場 典子
船行	松田 公博	栗生	山崎 順仁

4月21日、ハラダ製茶農園様から町へ、春の恵たつぷりの「新茶旬」の寄贈がありました。

このお茶は、今年屋久島農場で摘んだ茶葉のうち、※一番茶のみを使用して作られており、この製品の収益の一部は、「かごしまどりの基金」に寄付するなど森林づくりや環境緑化などにも寄与しています。

寄贈いただいた「新茶旬」は、町外からの視察など、町のPR活動の一環として活用させていただきます。

※一番茶：その年の最初に生育した新芽を摘み取ったお茶



ハラダ製茶農園様から町へ 「新茶旬」の寄贈がありました



産業振興課 〇 技術支援係

ハウスや田畑などで使用したフィルムなどの 農業用廃プラスチック類を収集します

町では、農業生産活動により排出される使用済みのプラスチック類の適正な処理の推進を図るため、「屋久島町農業用廃プラスチック類適正処理推進協議会」を設置し、収集・再生処理を行っています。
令和5年度1回目の収集を以下の日程で実施しますので、ご協力をお願いします。

収集日 令和5年 **7月29日(土)** ～ **30日(日)** **収集場所** **各集落に収集袋を設置** します。
※設置場所は、各集落放送でご案内します。

収集品目	ハウス用ビニール	ポリ鉢	肥料袋	育苗トレイ
	マルチ	農業の空容器	ブルーシート	ハウスバンド
その他、農業生産活動により排出される使用済みのプラスチック類				
注意事項	▶氏名の記入をお願いします。 分別方法は、こちらから▶ 			
	▶土や砂などの付着物をできるだけ取り除いてください。			
	▶農業の空容器はラベルを外して中を水洗いをしてください。			
	※正しく分別されていない場合は、収集は行いません。 ※金属片は、絶対に入れないでください。			

建設課 〇 管理係

町営住宅の入居者を募集します

受付期間 6月9日(金) ～ 23日(金)

決定方法 申し込み多数の場合は、公開抽選とします。
※入居時には敷金(家賃3か月分)が必要です。

申込先 役場 建設課 管理係、または各出張所窓口

申込みには、住宅に困窮していることや町税などを滞納していないなどの申込資格があります。詳しくはお問い合わせいただくか、町ホームページをご覧ください。



地区	名称	戸数	種別	構造	階	間取り	建設年度	家賃	区分 (単身・世帯)
永田	永田第2団地	2	公営	RC造3階建	—	3DK	H11	18,800円～	世帯
吉田	吉田団地	1	公営	木造	—	3DK	H21	21,900円～	世帯
宮之浦	環境共生住宅⑥	1	公営	木造	—	3DK	H14	20,800円～	世帯
宮之浦	環境共生住宅⑩	1	公営	木造	—	3DK	H15	21,000円～	世帯
宮之浦	環境共生住宅⑬	1	公営	木造	—	3DK	H16	17,100円～	世帯
小瀬田	小瀬田団地	1	公営	RC造3階建	2	3DK	H9	18,700円～	世帯
松峯	松峯団地	1	単独	木造	—	3DK	H1	14,300円	単身・世帯
平野	新平野団地	1	公営	木造	—	3DK	H17	20,000円～	世帯

町民課 〇 町民係

マイナポイント第2弾事業 2023年9月まで延長されました

お申し込みをされる方はお早めにマイナンバーカードを受け取り、マイナポイントをお申し込みください。
▶マイナポイントの申込期限は、2023年9月末です。(※9月末よりも早く申込みを締め切る決済サービスがありますのでご注意ください。)

▶ポイントの申込みには、2023年2月末までに申請したマイナンバーカードが必要です。役場から交付通知書が届いたら、お早めにカードを受け取りにお越し下さい。

▶ポイント申込期限(9月末)間際には窓口が混雑しますので、お早めのカード受け取りを重ねてお願いします。(※ポイント申込サイトも混雑することが考えられるので、カードを受け取ったらお早めにポイントをお申し込みください)

詳しくは、「マイナポイント」で検索または、QRコードからご確認ください。



総務課 〇 行政係

行政相談委員に相談してみませんか？ 行政相談所開設のお知らせ

毎日の暮らしの中で、行政の仕事などについての苦情や意見・要望はありませんか。

行政相談委員は、みなさんの身近な相談相手として、役所のサービスや行政の仕組み、手続きに関する相談を受け付け、相談者への助言や関係行政機関に対する改善の申し入れなどを行っています。

▶日時 6月26日(月) 9:30～12:00

▶会場 役場本庁 議会棟 第1委員会室

※相談は無料で秘密は固く守られますので、この機会にぜひご相談ください。

行政相談委員の紹介 (R5.4.1 付総務大臣委嘱)



藤原 利廣さん
[小瀬田在住]



岩川 洋子さん
[平内在住]

政策推進課 〇 企画調整係

フェリー太陽II 「海の日」イベントのお知らせ

7月17日(月)は海の日です。フェリー太陽IIでは、海に親しみ船に親しむ取り組みとして、小・中学生を対象に操舵室の見学会と船長との記念撮影会を行います。なお、昼の停泊時間中に実施するため、定員を20人(先着順)とします。

▶日時 7月17日(月) 11:30～13:00

▶場所 宮之浦港ターミナル内に集合

▶内容

- ・フェリー太陽II、海の日についての説明
- ・入航出迎え、出航見送り
- ・操舵室の見学会
- ・船長との記念撮影

▶定員 小・中学生20人(事前申込が必要です)

▶申込方法 政策推進課までお電話ください。

▶その他

荒天等によりやむを得ず中止となる場合は、ご連絡をします。

健康長寿課 〇 保険年金係

いつまでも元気でいきいきと お口元気歯ッピー健診

高齢期になると、知らず知らずのうちに飲み込みの機能が低下し、窒息や肺炎の原因となります。

お口元気歯ッピー健診は、歯周病や義歯の検査に加え、飲み込みの機能の診査や指導を行い、口腔機能の低下を未然に防ぐ有効な健診を無料で受けられます。

対象者 今年度に**76歳**と**80歳**の誕生日(昭和22年4月1日～昭和23年3月31日生と昭和18年4月1日～昭和19年3月31日生)を迎えられる鹿児島県後期高齢者医療制度の被保険者
※対象者には、6月上旬にオレンジ色の封筒で受診券を郵送しています。

健診期限 令和6年**1月31日(水)**まで

健診料 **無料**

問い合わせ 鹿児島県後期高齢者医療広域連合 保健事業班 ☎ 099-206-1329

福祉支援課 子育て支援係

ひとり親のご家庭・ひとり親世帯以外の子育て世帯のご家庭への大切なお知らせ
子育て世帯生活支援特別給付金を支給します

食費等の物価高騰等に直面し影響を特に受ける低所得の子育て世帯に対し、その実情を踏まえた生活の支援を行う観点から、子育て世帯生活支援特別給付金（ひとり親世帯分・ひとり親世帯以外分）が支給されます。

厚生労働省ホームページ ▶
 低所得の子育て世帯に対する子育て世帯生活支援特別給付金



▶ **ひとり親世帯分**

給付額
 児童1人あたり一律 **5**万円

対象者
 次の①～③のいずれかに該当する方が支給対象です。
 ①令和5年3月分又は令和5年4月分の児童扶養手当受給者の方
 ②公的年金など*を受給していることにより、令和5年3月分の児童扶養手当の支給を受けていない方
 ※遺族年金、障害年金、老齢年金、労災年金、遺族補償など

③食費等の物価高騰等の影響を受けて家計が急変するなど、収入が児童扶養手当を受給している方と同じ水準となっている方



申請方法
 ▶①に該当する方
 給付金は、**申請不要**で受け取れます。
 5月30日に、令和5年3月分の児童扶養手当を支給している登録口座へ振り込みました。

▶②または③に該当する方
 給付金を受け取るには、**申請が必要**です。
 必要書類は、世帯状況などにより異なりますので、町ホームページをご確認いただくか、福祉支援課にお問い合わせください。

申請期限 ▶町ホームページ▶
 令和6年**2月28日** **水**まで



▶ **ひとり親世帯以外の子育て世帯**

給付額
 児童1人あたり一律 **5**万円

対象者
 次の①または②のいずれかに該当する方が支給対象です。
 ①令和4年度子育て世帯生活支援特別給付金（その他世帯分）を受給した方
 ②令和5年3月31日時点で18歳未満の児童（障害児の場合は20歳未満）を養育する父母等であって、令和5年1月1日以降に家計が急変し、住民税非課税相当の収入となった方



申請方法
 ▶①に該当する方
 給付金は、**申請不要**で受け取れます。
 5月30日に、令和4年度給付金を支給した口座または児童手当を支給した口座へ振り込みました。

▶②に該当する方
 給付金を受け取るには、**申請が必要**です。
 必要書類は、世帯状況などにより異なりますので、町ホームページをご確認いただくか、福祉支援課にお問い合わせください。

申請期限 ▶町ホームページ▶
 令和6年**2月28日** **水**まで



健康長寿課 健康増進係

早期発見のために年1回の検診が重要です！
肺がん検診と結核検診を7月に行います。

日本人のおよそ**2人に1人**が、**がん**になるといわれています*
 がんに関係ない人はいません。
 がん検診を定期的に受けましょう！

*生涯でがんに罹患する確率は、男性65.5%、女性51.2%
 （出典：国立がん研究センターがん対策情報センター）

わが国では、がんによる死亡要因の多くを肺がんが占めています。早期の肺がんは自覚症状がなく見つけにくいえ、進行が早いがんです。そのため、症状がないうちに発見し治療を行うことが肺がんを治すためのカギになります。そこで、早期発見・早期治療に繋げるため、年1回の検診を受診することが推奨されています。

町では、より多くの町民の皆さんに検診を受診していただけるよう、7月9日から町内を巡回して、肺がん・結核の集団検診を実施します。
 ぜひ、この機会に受診してみたいはかがですか？

対象者
 肺がん検診 ▶ **40歳**以上の方
 結核検診 ▶ **65歳**以上の方



検査内容
 問診、胸部レントゲン検査、^{かくたん}喀痰検査（該当者のみ）

持参するもの

- 保険証
- 受診票
 ※対象者の方には6月下旬に郵送します。
 ※集団検診を受診しない方は、受診票下部の欠診届を記入の上、役場健康長寿課または各出張所に提出してください。
- 検査料金
 ▶肺がん検診：400円 ▶^{かくたん}喀痰検診：900円
 （※生保・後期高齢者は無料）
- 健康手帳（※持っている方）

期日	時間	会場
7/9 日	9:30～10:20	志戸子公民館
	11:00～11:50	吉田生活館
	13:30～15:20	永田公民館
7/10 月	9:00～11:20	離島開発総合センター（宮）
	13:00～15:20	離島開発総合センター（宮）
7/11 火	15:00～16:30	口永良部診療所
7/12 水	14:00～15:50	一湊公民館
7/13 木	9:30～10:20	長峰生活館
	11:00～11:50	小瀬田公民館
	13:30～14:20	楠川公民館
7/14 金	15:00～15:20	梶川生活館
	9:00～9:50	原公民館
	10:30～11:20	麦生公民館
7/18 火	13:00～13:40	高平公民館
	14:20～14:50	平野公民館
	10:00～11:50	尾之間保健センター
7/19 水	13:20～14:10	小島公民館
	14:50～15:40	湯泊生活館
	9:30～11:20	栗生生活館
7/20 木	13:00～13:40	中間公民館
	14:30～15:50	平内生活館
	9:00～10:40	春牧福祉館
7/21 金	11:15～12:30	松峯生活館
	14:15～14:50	船行公民館
	15:20～15:50	永久保生活館
7/21 金	9:00～10:50	屋久島町総合センター（安）

子育てサロン

就学前のお子さんと保護者が対象。体操や手遊び、絵本の読み聞かせなどを楽しめるほか、参加者同士の交流も。気軽に遊びに来てください♪

どんぐりころころ	
と き	6/22(木) 9:30～11:30
と ころ	尾之間保健センター
料 金	50円(子ども1人につき)
つわんこ	
と き	7/13(木) 10:00～11:30
と ころ	松峯生活館
料 金	50円(子ども1人につき)

納期限にご注意

6月30日の納期限は次のとおりです。納期限内に納付してください。

税(料)名	期別
国民健康保険税	1期
町県民税	1期
介護保険料	2期
後期高齢者医療保険料	1期

※役場庁舎内の指定金融機関窓口は**本庁舎のみ**です。最寄りの金融機関での納付をお願いします。

※コンビニ収納やスマートフォンアプリ決済もご利用ください。詳しくは町HPを
ご確認ください。



ハンセン病問題を正しく理解する週間

ハンセン病問題に対する解決の促進を図るために、県では「ハンセン病問題を正しく理解する週間」を定めています。誤った隔離政策によって強制的に隔離され、ご本人だけでなく家族も偏見や差別を受け、かけがえのない多くの方々の人生が奪われました。

長い間、偏見や差別に苦しめられたハンセン病であった方々等が、平穏に安心して生活できる地域づくりのために、また二度とこのような悲しい歴史を繰り返さないために、私たち一人ひとりがハンセン病問題とは何かを正しく理解することが大切です。

▶ハンセン病問題を正しく理解する週間
6/18(日)～6/24(土)

図県庁 健康増進課
☎ 099-286-2720

マイナンバーカードの申請はお済みですか？

休日開庁にて、マイナンバーカード関係の手続きを行っています。

▶開庁日 6/11(日)、6/25(日)
7/9(日)、7/23(日)

▶時間 9:00～16:00
▶開庁施設 役場本庁町民課、宮之浦・安房・尾之間出張所

▶持ってくるもの
【申請】
①マイナンバーカード交付申請書

【カード交付】
①マイナンバー通知カード
②交付通知書(ハガキ)
③本人確認書類
④住基カード(お持ちの方)

【マイナポイントの手続き】
①マイナンバーカード

図役場 町民課 住民係 ☎ 43-5900



「屋久島地域歯科口腔保健推進会議」からのお知らせ

6月4日～10日は「歯と口の健康週間」です。今年は「生きる力を支える歯科口腔保健の推進」を重点目標としています。



「歯や口腔内の健康を保つこと」は、しっかり食べて健康を維持し、活動的に生活するために必要不可欠なことです。お口の健康を守るために、定期的な歯科検診を心がけましょう。

図屋久島保健所 ☎ 46-2024

スポーツ安全保険に加入しましょう

スポーツ安全保険は、スポーツやボランティア活動中に発生した事故に対して補償する制度です。安心して活動に打ち込むために加入されることをお勧めします。

▶保険期間
掛金納入翌日～令和6年3月31日

▶加入対象
スポーツ・文化・ボランティア活動などを行う4名以上のアマチュアの団体やグループ

▶加入方法
スマホやパソコンからインターネットによる加入手続きが必要です。その他、内容の詳細については、「スポあんネット」をご覧ください。



図役場 社会教育課 社会教育係
☎ 43-5900

フェリー屋久島2の運賃改定のお知らせ

昨今の原油価格の高騰やドック費用や資材仕入価格の高騰などの影響により、フェリー屋久島2の運賃を改定します。

改定後の金額(離島割引)については、以下のとおりです。

▶改定時期 令和5年7月1日(土)～
▶改定後の料金
屋久島⇄鹿兒島
【大人】
片道：3,900円、往復：7,800円
【小人】
片道：2,000円、往復：4,000円

図折田汽船株式会社
☎ 099-226-0479
宮之浦代理店
☎ 42-2220

子どもミュージカル「ヘンゼルとグレーテル」開催

音楽教室 PEO のミュージカルクラスの初公演「ヘンゼルとグレーテル」を開催します。屋久島の子どもたちが、初めて挑む「歌って・踊って・演じるミュージカル」。子どもたちと魔女の戦いはいかに！

大人も一緒に楽しめるステージです。多くの皆様のご来場をお待ちしております。

▶日時 7/2(日) 開演 14:30～(約1時間)
▶会場 屋久島離島開発総合センター(宮之浦)
▶料金 500円(幼児は無料)
[チケットの購入は音楽教室 PEO まで]

図音楽教室 PEO
☎ 42-2083



県道沿いの環境美化・保全の取組のお願い

屋久島町の県道では、地域特性もあり草の生育が早いことから、県だけの取組では対応が追いつかず、地域から環境美化・保全(特に草刈り)に対する多くの苦情が寄せられています。こうしたことから、「屋久島の顔」である県道沿いのより一層の環境美化・保全の取組を進めるため、地域の団体・事業者・個人等多くの皆さんと一緒に、県道沿いを中心とした屋久島の環境美化・保全に取り組んでいく機運の醸成と活動を促進するための“ALL YAKUSHIMA 環境美化・保全活動”を実施します。

▶取り組み内容
賛同いただける団体・事業者・個人は、県に登録いただき、県道沿いを中心にそれぞれができる範囲・時間で県道沿いの環境美化・保全活動に取り組んでいただきます。

各登録者は活動報告を屋久島事務所に報告(任意)し、屋久島事務所はマスコミ、県・町の広報媒体等で公表(希望者のみ)します。毎年、顕著な活動に対しては、“ALL YAKUSHIMA 環境美化・保全活動表彰”を行います。

▶活動例
4/18の宮之浦地区の一斉清掃



※登録を希望される団体・事業者・個人の方は、下記までご連絡ください。

図熊毛支庁屋久島事務所 総務企画課
☎ 46-2211

お知らせ

「イベント」「募集」など暮らしに役立つ情報をお届けします。



特設人権相談所を開設します

家庭の悩み、土地や建物の問題、金銭貸借の問題などに対する人権上の悩みをご相談ください。

町の人権擁護委員が相談に応じます。相談は無料で、個人の秘密は固く守られます。

▶日時・会場
①7/6(木) 10:00～15:00
尾之間保健センター
②7/7(金) 10:00～15:00
屋久島離島開発総合センター(宮)
図役場 福祉支援課 福祉係
☎ 43-5900

放送大学入学生募集のお知らせ

放送大学では、2023年10月入学生を募集しています。

幅広い世代の8万5千人以上の学生が、大学卒業や学びの楽しみなど、様々な目的で学んでいます。

心理学・福祉・経済・歴史・文学・情報・自然科学など、300以上の授業科目があり、テレビやインターネットで1科目から学ぶことができます。資料を無料で差し上げていますので、お気軽にお問い合わせください。

▶出願期間
第1回：8/31(木)まで
第2回：9/12(火)まで
図放送大学鹿兒島学習センター
099-239-3811

火山活動の状況

噴火警戒レベル 1

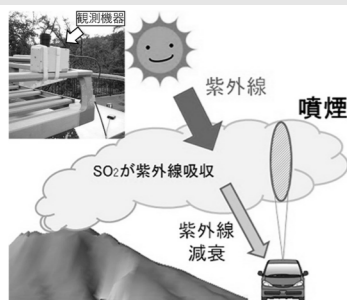

▲観測のイメージ図

今月は、火山ガスの観測について紹介します。火山から放出されるガスには、水蒸気、二酸化硫黄、硫化水素など様々な成分が含まれており、中でも二酸化硫黄は、マグマが浅い所まで上昇すると放出量が増加する傾向があることや太陽光のうち特定の波長の紫外線を吸収するなどの性質があります。この性質を利用して、車や船などに観測装置を設置し、火口から流れている火山ガスの下を走行して紫外線量を測定し、1日あたり二酸化硫黄放出量を推定して、火山活動の評価に活用しています。

口永良部島では、火山性地震の発生回数は1日数回程度と概ね少ない状態となっており、火山ガスの放出量も少なく、火山活動は低下した状態となっています。口永良部島は活火山であることから、新岳火口内、西側割れ目付近では、高温の噴気や火山ガス等に注意してください。屋久島町が規制をしている場所へは立ち入らないでください。最新の活動状況は、気象庁ホームページをご覧ください。下記へお問い合わせください。

図福岡管区気象台 ☎ 092-725-3606 (24時間)
火山防災連絡事務所 ☎ 49-4531 (平日 8:30～17:15)



気象庁 口永良部島 検索

県労働委員会による「労使間のトラブルに関する相談会」の開催

職場のトラブルで悩んでいませんか? 県労働委員会委員[公益委員(弁護士、大学教授等)、労働者委員(労働組合役員等)、使用者委員(会社経営者等)]が相談に応じます。労働者、使用者のどちらでもお気軽にご相談ください。

▶日時
原則毎月第4火曜日 14:30～17:00(受付は16:30まで)
(ただし、令和5年12月は19日(火)に開催します)
▶場所
県庁15階 鹿兒島県労働委員会
来庁できない方は、電話相談もできます。
相談専用ダイヤル：099-286-3943
▶申込 不要(予約優先)



相談事例

解雇・雇い止め・配置転換
賃下げ・労働条件など

図鹿兒島県労働委員会事務局 ☎ 099-286-3943

「自分の健康は自分で守る。」ため、健診や検診は大切です。

「けんしん」は「けんけん」が目的ではありません。

毎年、「けんしん」(健診や検診)を受けていますか？

町から受診券が送られてくるから、会社の指示だからと、受けているだけになっていない方も多いのではないのでしょうか。健診は受けることが目的ではありません。結果を振り返って自分の生活を見直す機会になります。

「けんしん」の目的は病気の予防です。

病気の予防には次の3つがあります。

- ・一次予防
病気になるようにする。生活習慣改善や予防接種など。
- ・二次予防
病気になるってしまった人を早期発見・早期治療する。
- ・三次予防
病気になってしまった人の後遺症の進行を防ぐ。リハビリなど。

「健診」と「検診」の違いは？

単なる漢字の間違いではありません。健康状態を調べる「健診」と、特定の病気を早期発見するための「検診」です。健診は一次予防、検診は二次予防になります。

「健診」は健康診断の略であり、健康を診断するものです。会社で行う定期健診や、特定健診(特定健康診査)が主なものになります。肥満はないか、血圧は大丈夫かなど、体の全体的なチェックとなり、生活習慣を見直すことが目的です。健診結果で日常生活の改善が必要という判定や、精密検査受診の案内があった場合「何も症状がないから、このままで大丈夫。」

「けんしん」は、受けた後が大事です！



健康長寿課 健康増進係
☎ 43-5900

と放置しては、健診を受けた目的を果たすことができず、もったいないですね。

一方、「検診」はガン検診(胃がん、大腸がん、肺がん、子宮がん、乳がん等)や、歯科検診など、特定の臓器を検査することを目的としたものです。予防医学的には、早期発見が目的ですから、二次予防の検査になります。

こちらも、精密検査受診の案内があった場合に「前回は大丈夫だったから、今回も大丈夫。何も症状がないから大丈夫」と放置すると、病気の早期発見の機会を逃す可能性があり、せっかく検診を受けたメリットが無くなる可能性があります。

「自分の健康は自分で守る」ために、健診や検診は大切です。

「健診結果」活用のポイント！

1 検査数値の経年変化を見る

年に一度は健診を受け、各検査項目の数値が過去からどのように推移しているかをチェックして、自分のからだの変化を確認しましょう。また健診結果はファイルに綴じるなどして保管しておきましょう。

2 動脈硬化リスクの重複をチェック

検査項目1つずつ見るだけでなく、複合的に検査項目の結果をみて、肥満・高血圧・脂質異常・高血糖などの動脈硬化リスクが重複していないか否かもチェックしましょう。

3 検査数値の原因を自分なりに振り返る

検査結果がよかった人もよくなかった人も、なぜよかったのか、なぜ悪かったのかの原因を自分の生活習慣から見つけましょう。悪かった人はそれを改善し、よかった人はそれを継続するよう心がけましょう。

4 生活習慣の改善成果をみる目安にもなります

これまでの努力の効果を確認し、あらためて医師や保健師等に相談するきっかけになります。

5 「早期発見、早期治療」のチャンス！

要精密、要治療と診断された方は、なるべく早く医療機関へ受診しましょう。

5月の集団健診で「特定健診」「長寿健診」を受診された方に「健診結果報告会」をご案内しています。(※詳細は健診時に受け取ったチラシをご覧ください)

- ▶ 健診結果の見方を、丁寧に説明します。
- ▶ 健診結果から、保健指導の対象になった方には、生活の状況を伺いながら一人ひとりに合わせた生活習慣の見直しについて相談に応じます。
- ▶ 保健師・栄養士・看護師が「健康相談」に応じます。「病院に行くほどでもないかな」と気になっている体調についてのお困りごとの相談に応じます。
- ▶ だしを効かせた「減塩みそ汁」の試食など行っていますのでぜひ、味わってみてください。(一部の会場で実施)



健診後の「保健指導」を受けて、ますます健康になった方の例 「記録をつけると見えてくることは？」

Aさん (50代・男性・建設業) の5か月で、体重 -5.9kg・腹囲 -4cm の成功例

Aさんは、3日に1回のペースで友人と飲み会をしていました。



健診で「メタボ判定」に該当

- ①体重を朝・晩に測り記録を付けた
- ②飲むときのつまみの内容を変更した
- ③ビール3缶→2缶に減酒
- ④ウォーキングを続ける



「飲み会」の楽しみは諦めなくても、

5か月で
体重 - 5.9kg
腹囲 - 4.0cm
に成功！



院長が和田医院を継いだのはいつごろですか？
昭和54年。元々は胸部外科医でしたが、父の後、島の産科医がいなくなることから県からの依頼もあつて産科医となった。徳洲会病院ができるまで、延べ1000人のお産に携わった。お産は契約のようなものだから常に待ち受けておく状態であればならない。当時はずっと病院に待機しているような状態だった



和田医院 和田 米夫 院長

宮之浦の上浜地区にある和田医院は、先代が昭和22年に開院し、今年で76年になります。長い年月、地域の医療機関として町民の健康を支えてきた院長の和田米夫先生にかつての様子や、現在受診される高齢者の方々への関わり方などについてお話を伺いました。

いきいき長生きコラム② 和田医院 和田米夫 院長

な。テレビを見ることができなかったね。テレビの音で患者さんが来た音だと思ってしまうこともあったから。昔は宮之浦界限は飲み屋街だったから喧嘩だけがをして、受診してくる人もいたよ。その頃は部分麻酔の手術を帝王切開も含めて年間100件ほどしていたね。
— 高齢者の患者さんほどのような疾患で受診されますか？
主に血圧・コレステロール・糖尿病・不整脈などの慢性疾患。その他に風邪などの体調不良の方だね。2021年は来院者全体のうち、生活習慣病などの慢性疾患が330人だった。僕は高齢者の方には、型にはめるような無理な制限はせず、話をしながら患者さんの生活に合わせた改善方法を提案するように心がけている。院長を支える看護師さんは、「調子が悪かった患者さんも、世間話を交えながらの診察で、『落ち着いた』『薬になった』と不安が軽くなって帰る方も多かったです」と話していました。

このコーナーでは、町内の医療機関などから、健康で長生きするための「耳より情報」をお届けします。

梅雨時期の大雨に注意



今年も梅雨の時期が近づいてきました。この季節は降水量が増加し、河川の増水や道路の冠水、土砂災害発生の危険性が高まります。テレビやラジオ、インターネット等で積極的に情報収集を行い、災害に備えましょう。また、避難情報は右図の警戒レベルで発令されます。避難が必要になった際、すぐに行動できるように、警戒レベルに応じて取るべき行動をご確認いただき、平時から非常持ち出し品の準備や危険箇所の把握、避難先の確認を行いましょう。併せて、各種災害への備えとして町防災マップをご活用ください。

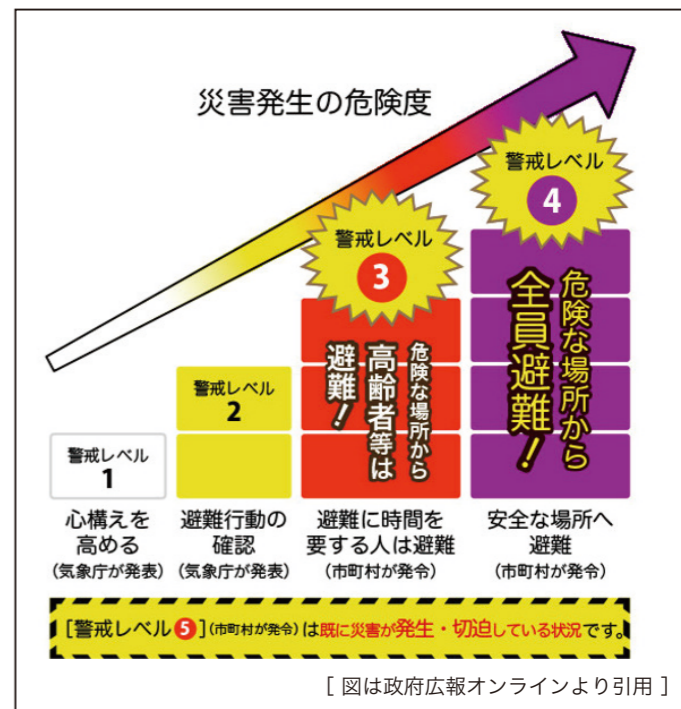

町ホームページから防災マップをご確認いただけます。



役場 総務課 情報防災係 ☎ 43-5900 (内線 212)

地域支援だより vol.3

私たちが、生活支援コーディネーター（地域支え合い推進員）です。

生活支援コーディネーターは、高齢者が「住み慣れた地域で安心して自分らしく生活できる」ように、生活に関する支援や介護予防の体制づくりを進める役割を担う職業です。高齢者の困りごとの把握や、地域の支え合い活動の発掘、新たな活動の推進等を行います。

集いの場や集落の取り組みなど、地域の色々な場所へ足を運び、皆さんの様子を見たり聞いたりしていきます。お見かけの際は、お気軽にお声かけ下さい！

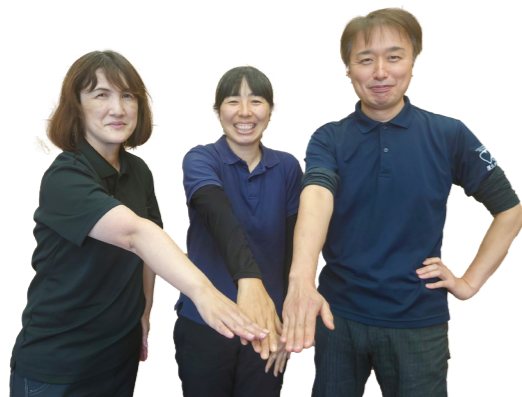

【担当エリアと連絡先】

町全体 担当 【写真中央】 神崎 彩子 (役場 健康長寿課) 連絡先: ☎ 43-5900 (内線 142)
北 部 担当 【写真左】 岩川さおり (縄文の苑) 連絡先: ☎ 42-2711
南 部 担当 【写真右】 宮崎 浩樹 (こまどり館) 連絡先: ☎ 47-3232

役場 健康長寿課 地域支援係 ☎ 43-5900 (内線 142)

屋久島町地域おこし協力隊通信



池添 慧
▶コケ生産担当

地域おこし協力隊とは...

人口減少や高齢化が進む地方が地域外の人材を積極的に受け入れ、地域協力活動を行ってもらい、その地域への定住・定着を図る国の制度。屋久島町では現在3名の隊員が活動中！応援よろしくお祈りします！

公式 Facebook で
活動を発信中！



おおみず こうすけ
大水 孝介
▶コケ生産担当

役場に大水テラリウムが！

地域おこし協力隊に就任してから1年が経ちました。そこで、1年の成果として、生産していたコケを使って、コケテラリウムを作成し、役場にいくつか設置させていただきました！作成時は、サンヒログリーンさんに指導していただき、屋久島のものだけを使ったテラリウムにしています。総合受付のカウンターなどに設置しているので、役場を訪れたときは、ぜひコケが作る小さな美しい世界をお楽しみください！



はたち えり
秦 知恵里
▶里の魅力発信担当

GW は島内のお祭り&イベント三昧でした！

今年のゴールデンウィークは、島内でもたくさんのイベントが開催されていましたね。宮之浦春まつり、志戸子ガジュマル祭り、永田市、ぼんたん館でのイベントなど、私も毎日島内を走りまわりました。ガジュマル祭りで、夜光貝やカメノテ汁が販売されていたのには、びっくり！！それぞれイベントの様子は「@yakushima_cherry」のInstagramで発信していますので、ぜひご覧ください♪



【第6回 大会選手・関係者紹介】

実は私、国体に出場しました！

ウェイトリフティング競技

西川 良司 さん (安房在住・51歳)



西川さんは、鹿児島商工高等学校（現：樟南高等学校）在籍時、1989年に北海道で開催された第44回はまなす国体で、67.5キログラム級に出場し、総合4位（スナッチの部5位、クリーンジャークの部4位）という素晴らしい成績を取られています。

当時の様子について、「国体会場では、各地域の特産物などが会場に集約されており、一大イベントとして盛大に開催されていました。試合では、各県のトップアスリートが集まっている中で、勝たなければならない、1位をとらなければならないというプレッシャーがものすごくありました」と話してくださいました。

かがしま国体に出場される選手に向けて、「地域を背負っていると感じるのではなく、自分の納得できる試技をしてください」と応援メッセージをいただきました。

▼ はまなす国体の競技の様子



▼ はまなす国体の表彰式の様子



給食にぐりぶーが登場しました！

公益財団法人鹿児島県学校給食会から、4月21日（金）に北部の小・中学校の給食に、屋久島版 OWS ロゴがデザインされた鹿児島県産海苔が配布されました。

「ぐりぶー、かわいい。海苔もおいしかった」と多くの児童が話してくれました。

今後も町内小・中学校で配布される予定ですので、児童・生徒のみなさんお楽しみに！



国体PRを行う町内のイベントには、ぐりぶーファミリーが登場します。

6月25日（日）の芸能祭にも登場する予定ですので、多くのご来場お待ちしております。

一緒にかがしま国体を盛り上げて行きましょう！

本町開催競技 OWS 開催 9月18日月まで



あと **101** 日 (6月10日時点)

口永良部島の貴船さんご夫婦から「選手の皆さん、全力で頑張ってください！」との応援メッセージをいただきました。

☎ 燃ゆる感動かがしま国体 OWS 競技 屋久島町実行委員会事務局（社会教育課内） ☎ 43-5900（内線 506）

* OWS は、「オープンウォータースイミング」の略称です。

子ども劇場を開催します！

『ンビリの王子、旅にでる』（IFY プロジェクト）

教育委員会では、優れた舞台芸術に接する機会を設け、子どもたちの豊かな情操や人間性と多様な個性を育むことを目的に「子ども劇場」を開催しています。

本年度は、コロナ禍前に実施していた午前と午後の2部制とし、午前は幼稚園・保育園等の園児と町内の未就学児を対象に、午後は3年ぶりとなる就学児・一般を対象とした公演として開催します。

▶ 日程（全4公演）

- 6月19日 尾之間保健センター
① 10:00～11:00 ② 19:00～20:00
- 6月20日 宮之浦公民館
③ 10:20～11:20 ④ 19:00～20:00

▶ 申込方法

②、④を観覧希望の方はQRコードより前日までに事前申し込みを行ってください。

*観覧は無料です



教育委員会だより

☎ 教育総務課 / 社会教育課 ☎ 43-5900



あらすじ

『ンビリ王国』の王様『ンバオ3世』が亡くなった。ライオンの王子『ンバオ4世』は王位継承のため王様となりパーティが開かれることに…。どうなるのでしょうか？

社会教育課からのお知らせ

第13回町民体育祭を開催します

- ▶ 日時 10月1日(日) 9:30～
- ▶ 会場 健康の森公園陸上競技場
- ▶ その他 ・雨天の場合は中止
・プログラムは町報9月号に併せ配布します。

県下一周駅伝の優勝旗・躍進賞旗を展示します

第70回県下一周駅伝大会で熊毛チームは、総合成績9位のCクラス優勝（36年ぶり）と躍進賞（約43分短縮）という成績を収めました。

優勝旗などを期間限定で役場本庁舎に展示しますので、この機会にぜひご覧ください。

- ▶ 期間 5月下旬～7月28日(金)
- ▶ 場所 役場本庁舎1階 教育委員会 事務室前



▲ Cクラス優勝に貢献した本町の選手・コーチ

第64回県体熊毛地区大会 開催のお知らせ

第64回県体熊毛地区大会（19競技）が、7月に1市3町で開催され、本町では下記の競技を実施します。皆様のご声援をよろしくお願いいたします。

屋久島町開催競技及び日程

競技種目	期日	競技会場
バレーボール	男子 7月9日(日)	安房体育館
	女子 7月9日(日)	
卓球	男子 7月9日(日)	宮之浦体育館
	女子 7月9日(日)	
ゲートボール	7月16日(日)	すこやかふれあいセンター（尾之間）
軟式野球	7月16日(日)	宮之浦野球場

▼ 前回大会のソフトボール男子・陸上競技の様子



人の動き

令和5年4月末現在(単位:人)

地区	人口	世帯
長峰	396	215
小瀬田	404	222
榑川	104	58
楠川	404	230
宮之浦	2,762	1,469
志戸一	287	167
一湊	522	313
吉田	131	77
永田	359	217
本村	96	63
湯向	9	7
永久保	134	79
船行	231	129
松峯	523	283
安房	924	528
春牧	916	488
平野	256	148
高平	163	83
麦生	290	171
原	439	235
尾之間	698	405
小島	187	101
平内	647	352
湯泊	182	110
中間	201	115
栗生	398	245
計 (前月比)	11,663 (126)	6,510 (93)

転入	180	転出	38
出生	2	死亡	18

住民基本台帳に基づく人口(外国人を含む)最新の情報を町ホームページに掲載しています。

編集後記

▶今月号の紙面には、新型コロナウイルスの影響により2020年以降、中止されていた「ふるさと産業まつり」や各集落のまつりなど、この時期に開催されていたイベントが開催され、掲載することができました！どの会場も多くの来場者で、「日常」を取り戻したような賑わいを感じました。

▶梅雨の時期がやってきましたね。気象庁のデータによると、九州南部(奄美を除く)の平年の梅雨入りは5月30日ごろ、梅雨明けは7月15日ごろだそうです。14ページにも掲載しましたが、大雨災害や土砂災害に注意しましょう。(ひさ)

お知らせをもっと身近に

公式SNSでも情報発信をしています。ぜひ、ご活用ください。



LINE



Facebook



Instagram

戸籍の窓には、依頼があった方のみを掲載しています。掲載を希望される方は、本庁・各出張所窓口で依頼書にご記入ください。



屋久島町社会福祉協議会に寄付がありました。(42-271)

氏名	地区
岩川 和則	宮之浦
【故人】相良 涼子(母)	
小倉 昭則	永田
【故人】小倉 圭子(妻)	
岩川 昇	宮之浦
【故人】岩川カズ子(妻)	
泊 圭一郎	長峰
【故人】泊 ヒトミ(妻)	
藤村 潤子	宮之浦
【故人】藤村 秀樹(子)	
龍 清美	平内
【故人】龍 ウメ(母)	
山崎 勇信	松峯
【故人】山崎 ミキ(母)	
田口 剛	栗生
【故人】田口 愛子(母)	

寄付

4月受付分(敬称略)

香典返し

やくしま歌壇
▼投稿先 しゃくなげ歌会 42-0191
※投稿は毎月20日までに必ず2首を提出。

薫風に外つ国の人ら闊歩する自然遺産の三十年の地を
あじさいに今年も会えた嬉しさよ 姪の手懐かし初夏の風吹く
戦争を起さぬ外交願います 白く大きなアブラギリ咲く
都より夫の卒寿のお祝に娘も還暦笑顔で乾杯
漆黒に螢飛び交ひ窓辺には今宵のあかり懐かし見つむ
街灯に螢の光気づかず川にせせらぎが教えてくれた
腕よりも喜々と胸踊るGG大会 青き芝生にポールよ走れ
耕運機ボンボンと鳴る鶴と雀と春を植ゑたり
寺田 文昭

永野 紘子
中島 正代
山尾 春美
弓削 照文
上田 笑子
末原ゆかり
竹田サエ子

戸籍の窓

4月受付分(敬称略)

氏名	年齢	地区
財部 文字	73	尾之間
大迫 キサ	101	栗生

お悔やみ申し上げます

氏名	年齢	地区
山崎イトエ	90	栗生
小倉 圭子	67	永田
龍 ウメ	96	平内
四宮 英代	84	高平
眞邊 クエ	98	志戸子
相良 涼子	93	宮之浦
若松ミドリ	93	志戸子
泊 ヒトミ	75	長峰
石田尾明義	83	安房
安藤 武義	100	小瀬田
高田 勝子	74	春牧
真邊 信行	70	宮之浦
藤村 秀樹	52	宮之浦

町長の動向

6月10日～7月9日

- 6/29(困) ▶ 鹿児島市 鹿児島県山道協会理事会
- 6/30(金) ▶ 鹿児島市 鹿児島県観光連盟総会
- 7/2(回) ▶ 霧島市 JAC 屋久島就航60周年記念

永田診療所の日程

☎ 45-2273

- 皮膚科(予約制)
6/22(困) 13:30～17:00
6/23(金) 8:30～12:00
7/6(困) 13:30～17:00
7/7(金) 8:30～12:00

- 眼科(予約制)
6/14(困) 13:30～17:00
6/15(困) 8:30～17:00
6/16(金) 8:30～12:00

栗生診療所の日程

☎ 48-2103

- 耳鼻咽喉科(予約制)
6/22(困) 10:30～12:00
13:30～15:00
7/6(困) 10:30～12:00
13:30～15:00

- 内科休診日
6/14(困) 終日
6/21(困) ▶ 6/22(困) 15:00まで
6/28(困) 終日
7/5(困) ▶ 7/6(困) 15:00まで
7/12(困) 終日

※受診を希望する場合は、事前に診療可能時間を電話でお問い合わせください。



最新の情報を町ホームページに掲載しています。



図書室へ行こう

雨の降る日はやっぱり読書！
心にしとしと染み入る本は
いかがでしょうか？



Let's go to the library

☎ 宮之浦図書室 / 尾之間図書室 ☎ 43-5900

今日のオススメ /



一般図書 ■ストーンサークルの殺人 [早川書房]
M・W・クレイヴン [著] 東野 さやか [訳]

本書は連続殺人物の本格ミステリだ。舞台は英国、点にするストーンサークルで次々と惨たらしい遺体が発見される。少々眉を顰めたいくなる描写の割にページを捲る手が止まらないのは、主人公たちのキャラクタに惹かれるせいだろうか。ついつい一気読みとなった。英国推理作家協会賞最優秀長篇賞ゴールド・ダガー受賞作。



児童図書 ■ピノピノ よもうよ いちごたべすぎ! [Gakken]
ロベルト・ピウミーニ [原作] アンナ・クルティ [絵] 山本 和子 [翻訳]

こぐまの「ピノピノ」シリーズ第3弾！自然の中での出会いや発見で学び、少しずつ成長していく「ピノピノ」。登場する仲間たちや風景のイラストもかわいく楽しいストーリーが4話。低学年から高学年まで自分読みはもちろん、読み聞かせにもぴったりな作品です。

今日の新刊紹介 /

一般図書

ゼロから理解する！ITテクノロジー図鑑 三津田治夫 / 武田侑大 / 岩崎美苗子
102歳、一人暮らし 石井 哲代 / 中国新聞社
さよなら、ムッシュ 片岡 翔
江戸の雷神 敵意 鈴木 英治
無人島のふたり-120日以上生きなくちゃ日記 山本文緒

児童図書と絵本

段ボールで作る！動く、飛ぶ、遊ぶ工作-身近な材料で学ぶエンジニアリング Jonathan Adolph / 田中さとし / 金井哲夫
ジェイク・ランサムとどくろの影上・下 ジェームズ・ロリンズ / 桑田 健
かいじんマヨネーズン ちよいこわちよびつと こわーいはなし 屋田 弥子 / いとう みつる
音楽をお月さまに フィリップ・C・ステッド / エリン・E・ステッド
まなちゃんのあかいながぐつ あいはらひろゆき / つがねちかこ

スケジュール /

開室時間 ▶ 10:00～12:30 / 13:30～18:00
休室日 ▶ 毎週月曜日、祝日、年末年始、月末
☐ 休室 ☐ AM休室 (13:30開室)

日	月	火	水	木	金	土	しゃくなげ号の巡回先
6/4	5	6 ☎Eコース	7 ☎Bコース	8 ☎Cコース	9 ☎Dコース	10	コース名 巡回先 A 八幡小・平内生 B 宮小・楠川公・本庁 C 小瀬田小・安房公 D 一湊小・志戸子公 E 栗生小・栗生 F 神山小・麦生管 G 安房小・安房公 H 永田小・永田公
11	12	13 ☎Aコース	14 ☎Fコース ◆宮之浦	15 ☎Gコース	16 ☎Hコース	17	
18	19	20 ☎Eコース	21 ☎Bコース	22 ☎Cコース	23 ☎Dコース ●尾之間	24	
25	26	27 ☎Aコース	28 ☎Fコース ◆宮之浦	29 ☎Gコース	30 ☎Hコース	7/1	
2	3	4 ☎Eコース	5 ☎Bコース	6 ☎Cコース	7 ☎Dコース	8	◆青い海の子星の子会 宮之浦(10:30～/13:40～) ●あんころもち 尾之間(10:30～)

利用のご案内

- ▶ 体調の悪い方はご利用をお控えください。
- ▶ 読書の前後には、手を洗いましょう。
- ▶ WEB予約をご利用いただけるようになりました。詳しくは、屋久島町図書室ホームページをご覧ください。



町民カレンダー

2023/6 ▶ 7

宮出 ▶ 宮之浦出張所
 安出 ▶ 安房出張所
 尾出 ▶ 尾之間出張所
 栗出 ▶ 栗生出張所
 永出 ▶ 永田出張所
 口出 ▶ 口永良部島出張所

尾保セ ▶ 尾之間保健センター
 宮保セ ▶ 宮之浦保健センター
 開発総セ ▶ 屋久島離島開発総合センター(宮之浦)
 安総セ ▶ 屋久島町総合センター(安房)

 クルーズ船の寄港予定
 (火之上山埠頭)

日 Sun	月 Mon	火 Tue	水 Wed	木 Thu	金 Fri	土 Sat
6/4 	5	6 	7 	8	9 町報発行日 ●保健センター開放 (尾保セ 9:30~11:30)	10 ●子ども食堂ほんわか (安総セ 11:30~14:00) ●平内民具倉庫公開 (八幡中講堂跡 9:00~17:00)
11 ●平内民具倉庫公開 (八幡中講堂跡 9:00~17:00) ●楠川城まつり (城之川河川敷 9:30~12:00)	12	13 ●母子手帳交付【予約制】(本庁 9:00~12:00) ●保健センター開放 (宮保セ 9:30~11:30)	14	15 ●高齢者バス利用カード移動窓口(北部) (※詳しくは町報5月号8ページをご覧ください)	16 ●保健センター開放 (尾保セ 9:30~11:30) ●高齢者バス利用カード移動窓口(北部) (※詳しくは町報5月号8ページをご覧ください)  ハンセアティックネイチャー (7:00~18:00)	17
18	19 ●子ども劇場 (※詳しくはP16をご覧ください)  ヘリテージ・アドベンチャー (8:00~17:00)	20 ●子ども劇場 (※詳しくはP16をご覧ください) ●母子手帳交付 (本庁 9:00~12:00) ●保健センター開放 (宮保セ 9:30~11:30)	21 	22	23 ●保健センター開放 (尾保セ 9:30~11:30)	24
25 ●第12回屋久島町芸能祭 (離開総セ 13:00~17:00)	26 ●行政相談所開設 (本庁 9:30~12:30)	27 ●母子手帳交付【予約制】(本庁 9:00~12:00) ●保健センター開放 (宮保セ 9:30~11:30)	28 ●1歳半児健診 (本庁 13:00~)	29  宮之浦まつり	30 ●世界遺産「屋久島」OWS2023 (一湊海水浴場 11:30~)	7/1 あいさつの日 ●第64回県民体育大会熊毛地区大会 (※詳しくはP16をご覧ください) ●平内民具倉庫公開 (八幡中講堂跡 9:00~17:00)
2	3  にっぽん丸 (9:00~17:00)	4 ●母子手帳交付【予約制】(本庁 9:00~12:00)	5 	6 ●特設人権相談 (尾保セ 10:00~15:00) ●乳児健診 (本庁 13:00~)	7 ●特設人権相談 (離開総セ 10:00~15:00)	8

令和5年6月号
No.189

発行/屋久島町役場 編集/総務課
 〒891-4292 鹿児島県熊毛郡屋久島町小瀬田849番地20
 TEL 0997-43-5900 / FAX 0997-43-5905

町ホームページ http://www.town.yakushima.kagoshima.jp
 メール info@town.yakushima.kagoshima.jp

子ども食堂オープン ー毎月第2土曜日に開催ー



5月13日(土)、町総合センターにおいて、「地域食堂ほんわか(町内有志によるグループ)」の運営する子ども食堂がオープンしました。当日は、家族連れや地域の高齢者などが集い、地元の食材による料理に舌鼓を打ちながら、それぞれが楽しく交流を深めていました。今後も定期的開催される予定であり、子供から高齢者までどなたでも参加できるため、主催者の求める「明るく楽しく笑いあう地域の交流の場」に足を運んでみてはいかがでしょうか。なお、今後の予定等については、以下のとおりです。

- ▶開催日時 毎月第2土曜日 11:30~14:00
- ▶会場 屋久島町総合センター(安房)1階
- ▶料金 高校生以下:無料(大人は300円)
- ▶その他
 - ・鹿児島県子ども食堂登録制度届出済み。
 - ・アレルギー対応はしないため、ご注意ください。



■ 地域食堂ほんわか (代表:木原) ☎ 090-5729-7401