



町報

YAKUSHIMA TOWN PUBLIC INFORMATION

令和8年

5

月号

No.224

やくしま



特集

入学おめでとう！

新小学1年生&学校紹介

COVER
- 今月の表紙 -

4月9日、町内の小学校で入学式が行われ、期待と不安を胸に81名が学び舎の門をくぐりました。初めてのホームルームを終えた安房小学校の新1年生は、晴れやかな表情でした。

新小学1年生81名

新1年生の元気な笑顔が届きました。
各小学校の1年間の活動テーマと一緒にご紹介します。

大きな夢と 希望をもって

4月9日、町内の小学校・中学校で入学式が行われました。町内の小学校では、81名の新1年生が入学。真新しく大きな制服に身を包み、少し緊張しながらもこれから始まる学校生活に目を輝かせていました。新1年生は、黄色の帽子とランドセルカバーを付けて元気に登下校をしています。地域の皆さんの見守りや温かい声かけを願います。



▲はじめてのホームルーム（安房小学校）

神山小学校

新1年生9人を迎え、地域・保護者・教職員一丸となって、全校80人の「神山っ子（【か】考える【み】みんなと仲良くする【や】やりとげる【ま】負けない）」を育てていきます。校庭から見えるモッチョム岳のようにたくましく成長してほしいです。



1年生9名

八幡小学校

「ともに思いやり ともに高め合う 八幡の子」を教育目標に掲げ、多様性を認め合うあたたかな風土の中で、保護者や地域の皆さまと力を合わせながら、日々の教育活動を進めています。子どもたち一人ひとりが自分らしさをみがき合い、高め合い、のびやかに成長して欲しいと願っています。



1年生5名

栗生小学校

嶽南文化を育んだ豊かな教育風土に恵まれた栗生小は、「わくわく登校（出勤）・いきいき学び（教育実践）・にこにこ下校（定時退庁）」を合（愛）言葉に、やる気に満ちたスタートを切りました。チーム33Sunny栗生（児童22名・教職員11名）、一丸となりがんばります！



1年生2名

町内の児童・生徒数

（令和8年4月9日現在）

小学校

- ▼宮浦小学校 164名
- ▼一湊小学校 40名
- ▼永田小学校 14名
- ▼金岳小学校 4名
- ▼小瀬田小学校 49名
- ▼栗生小学校 22名
- ▼八幡小学校 54名
- ▼神山小学校 80名
- ▼安房小学校 169名

中種子特別支援学校
小学校部（訪問教育）
総数 596名

中学校

- ▼中央中学校 122名
- ▼金岳中学校 2名
- ▼岳南中学校 86名
- ▼安房中学校 81名

高校

- ▼屋久島高等学校 173名
- ▼中種子特別支援学校 4名
- ▼高等部屋久島支援教室 1名

総数 177名

留学生の数

（令和8年4月9日現在）

町では、屋久島と口永良部島での様々な体験活動とおして、心身ともに健康な子どもを育み、さらに学校や地域の活性化を図ることを目的として留学生を受け入れています。

この山海留学制度は、平成8年度から始まり、昨年度までに延べ583名を受入れてきました。
今年度は、32名の子どもたちが留学生として来町。町内の子供たちと一緒に学校生活を送ります。地域の皆さんの温かいご支援をよろしく願います。

留学生

かめんこ留学

- ▼永田小学校 3名
- ▼中央中学校 1名
- ▼まんでん留学 3名
- ▼栗生小学校 3名
- ▼じょうもん留学 8名
- ▼八幡小学校 8名
- ▼屋久島黒潮留学 13名
- ▼一湊小学校 13名
- ▼南海ひょうたん島留学 3名
- ▼金岳中学校 1名

金岳小学校

今年度は、中学1年の新入生1名と山海留学生4名を加えて計6名となりました。ここは火山と共に暮らし、希少な動植物も見ることができます。口永良部島の魅力を知り、島に誇りを持つ子供たちを、島民全員で見守り育てていきます。



全児童4名

永田小学校

本校は、今年で「創立150周年」を迎えます。「心身ともに健康で、自ら考え判断し、心豊かでたくましく生きる感性豊かな永田の子供を育てる」を教育目標に、「かしこく：よく考え進んで勉強する子」「やさしく：明るく思いやりのある子」「たくましく：健康でがんばりぬく子」を目指します。



1年生2名

一湊小学校

「心豊かで人権を大切に、未来をたくましく生きぬく力をもった一湊の子供を育成する」を教育目標に掲げる、あいさつ・やさしさ・やる気いっぱいの学校です。黒潮留学制度により、県内外からのたくさんの子供たちも楽しく学んでいます。ウミガメの人工ふ化や放流会も行っています。



1年生4名

宮浦小学校

今年度は、元気な1年生30名が入学してきました。学校教育目標「自ら学び、支え合い、夢や可能性に向かってたくましく生きる宮浦の子供の育成」を基に、全校児童一人一人が学びを楽しみ、協働し、自分を大切にできることを目指します。



1年生30名

小瀬田小学校

「精進・やさしく・かしこく・たくましく」を校訓に、全校児童49名でスタートしました。新入生5名と一緒に、「あいこ（愛子）のあいさつ～明るく・いつでも・こちらから」を合い言葉に、安心・安全で、子供たち、先生、地域の声と思いが広がる学校を目指します。



1年生5名

安房小学校

学校自慢「人にやさしく 物にやさしく 命にやさしく」をスローガンに、学校教育目標「夢や希望の実現をめざし自ら学び心豊かでたくましい安房の子の育成」を基に、全校児童169名、一人一人が主役となる教育活動を展開します。



1年生24名

新規採用職員 6 名、指導主事 1 名、診療所担当医 2 名 4 月 1 日付で 9 名の新戦力が加わりました



観光まちづくり課
観光推進係
めぐみ たから
惠 多金良
〔平内出身〕

これまで過ごした屋久島で少しでも役に立ちたいと考え、屋久島町職員を希望しました。これからは、島内のイベントや地域の行事にも積極的に参加し、仕事をするうえで分からないことや難しいこともあると思いますが、精一杯頑張っていきたいと思っておりますので、よろしくお願いいたします。



町民課
課税係
かまた ほう
鎌田 皇
〔永田出身〕

生まれ育った屋久島で町民の皆様のために働くことができるのをとても嬉しく思います。入庁してまだ間もないので覚えることばかりで大変ですが、少しでも早く仕事を覚えて町民の皆様のお役に立てるよう精進して参りますので、よろしくお願いいたします。



福祉支援課
子育て支援係
ひだか ゆき
日高 由樹
〔奄美市出身〕

今年度より福祉支援課子育て支援係に配属されました。屋久島での生活は初めてなのでまだまだ慣れないことも多々ありますが、町民の皆様のお力になれるよう勤めたいと思っております。どうぞよろしくお願いいたします。



健康長寿課
保険年金係
ひらほら りゅうりょう
平原 劉亮
〔宮之浦出身〕

宮之浦出身の平原劉亮です。高校を卒業したばかりですがいち早く業務に慣れ職員としての自覚を持ち自分のできることを増やしながら仕事を行っていきます。ご迷惑をおかけするかもしれませんが精一杯頑張ります。これからよろしくお願いいたします。



産業振興課
統括係長
しんかわ ひろき
新川 裕樹
〔鹿児島市出身〕

このたび、産業振興課統括係長を拝命しました。これまでの県職員としての経験を活かし、現場に寄り添いながら町の産業振興に取り組み、地域の持続的な発展と活性化に貢献してまいります。よろしくお願いいたします。



社会教育課
社会教育係
たしろ なおや
田代 直也
〔鹿児島市出身〕

前職は遺跡の発掘調査員をしており、これからは屋久島の文化財保存に携わることになります。未経験のことも多く不安も感じておりますが、島の文化・歴史を後世に残していけるよう、そしてより多くの方に知っていただけるよう、精一杯頑張りますのでよろしくお願いいたします。



教育総務課
指導主事
しもざと みほこ
下里 美保子
〔鹿児島市出身〕

鹿児島島の皇徳寺中学校から赴任しました。屋久島で出会う皆様温かく接していただき、今後の屋久島生活がとても楽しみです。子どもたちや先生方、屋久島のために、自分の置かれた立場でできることを精一杯頑張ります。よろしくお願いいたします。



栗生診療所
医師
すずき たかあき
鈴木 貴明
〔東京都出身〕

海と森に抱かれた栗生の地で、住民の皆様健康と暮らしを支える仕事に携われることを、心より嬉しく、また身の引き締まる思いしております。島での暮らしに近い距離で寄り添い、困ったときに気軽に相談していただける、顔が見える診療所でありたいと切に願っております。



永田へき地
出張診療所
医師
ながた かずき
長田 一希
〔和泊町出身〕

これまで奄美大島の県立大島病院にて内科診療に携わってまいりました。今後は地域の皆様安心して生活できるよう、身近で信頼される医療の提供に努めてまいります。高齢化が進む中で地域医療の重要性を実感しており、皆様のお話を丁寧に伺いながら診療にあたっております。

令和 7 年度「たねやくきらめき表彰」(屋久島会場) 3 団体が表彰されました

2月27日、熊毛支庁屋久島事務所において令和7年度「たねやくきらめき表彰」表彰式が開催され、やくしま森祭り実行委員会事務局・屋久島地区精神障がい者家族会・屋久島町和牛振興会の3団体が表彰されました。

「たねやくきらめき表彰」は、平成24年度から毎年、種子島・屋久島の発展・活性化に尽力された方や、地域住民の励みとなる活躍をされた方を表彰しています。



・やくしま森祭り実行委員会事務局

人と人、音楽と人が繋がる、そして笑顔、自然への感謝の思いが溢れる音楽祭を目指し、平成18年からやくしま森祭りを開催し続け、令和7年に20周年を迎えた。

・屋久島地区精神障がい者家族会 通称：石楠花会(しゃくなげかい)

医療をはじめ社会資源が乏しい屋久島町において、30年以上にわたり島内の精神障がい者並びにその家族の支援活動に取り組み続けてきた。

・屋久島町和牛振興会

町における和牛の飼養管理と資質の向上を図り、畜産振興に寄与することを目的として結成され、長年にわたり屋久島の和牛改良に尽力し、屋久島仔牛の高値取引の基盤を築いた。

新小学1年生へ交通安全教材が 寄贈されました

3月17日に屋久島町トラック協会の森下王貴会長から石田尾行徳教育長へ交通安全教材(交通標識入り文具セット)が贈呈され、81名の新1年生に配布されました。

この寄贈は、毎年、県下の貨物自動車運送

業を営む事業者(836社)をもって組織する公益財団法人鹿児島県トラック協会の御厚意で行われるもので、元気に通学する児童の交通安全教育に役立たせていただきます。



屋久島町地域おこし協力隊1名が 着任しました【久保田 剣士】



この度、地域おこし協力隊として、観光客誘致のため屋久島観光協会に勤務させていただくことになりました。これまで13年間、屋久島に観光客として訪問し、大自然はもろんのこと、私を屋久島へ導いてくれた島の皆様の温かさ、島の皆様が大切に守ってこられた暮らしや文化に魅力を感じてきました。元観光客としての目線で、島の魅力を発信するとともに、島へ訪れたお客様に最高のおもてなしができるよう精進して参ります。島民の一人として、屋久島の地に足を付け、しっかり根を張っていこうと思っています。

また、観光協会事業推進係として、業務を進めるにあたり、島内の観光事業所との関係性をより深く、観光業がより豊かに伸びていくよう努めます。気軽に声をかけてください。宜しくお願いします。

* ID 番号を町ホームページで入力すると、該当ページをすぐに開くことができます。

重点支援地方交付金事業 農業資材物価高騰対策支援金の申請受付

6月3日（水）、屋久島ホール（議場）において、屋久島町農業資材物価高騰対策支援金の申請受付を行います。支援金額は、令和7年分の肥料費及び飼料費の10%を上限とし、予算の範囲内で支給します。

開催日時

6月3日 水 午前の部 9:00～12:00
午後の部 13:30～16:30

開催場所

屋久島ホール（役場本庁 議会棟）

申請対象者

町内において農産物または畜産物（加工品を除く）を生産し、町内に住所を有する
個人事業者（農家）及び法人事業者

支給額

▶個人事業者（農家）

令和7年分所得税申告または住民税申告に用いた収支内訳書（農業所得用）の肥料費及び飼料費に10%を乗じて算出した金額を上限とする。

▶法人事業者

令和7年中に支払いを行った肥料及び飼料の金額に10%を乗じて算出した金額を上限とする。

申請に必要なもの

▶個人事業者（農家）

- ① 令和7年分所得税申告又は住民税申告第1表の写し及び収支内訳書の写し（農業所得用）
- ② 認印（申請書に印鑑が必要となります。）

▶法人事業者

- ① 肥料取締法に基づく肥料、飼料安全法に基づく飼料を令和7年中に支払いを行ったことがわかる領収書の写し
- ② 肥料取締法に基づく肥料、飼料安全法に基づく飼料と判断できる資料
□ 納品書又は注文票の写し □ 特殊肥料（堆肥等）の場合は、表示票の写しまたは生産届の写し
- ③ 令和7年中の農畜産物の販売実績がわかる伝票等
- ④ 会社代表者印（申請書に印鑑が必要となります。）

その他

都合により会場での申請ができなかった農業者の方は、6月4日（木）～6月30日（火）[土曜日、日曜日を除く]までに産業振興課にて申請を行ってください。
[*6月30日（火）を過ぎると申請は受け付けられませんので、ご注意ください。ご不明な点は、産業振興課農政係までお問い合わせください。]

ヤンバルトサカヤスデの発生にご注意を

まん延防止にご協力ください。

町内で不快害虫のヤンバルトサカヤスデが発生しています。

まん延防止と駆除にご協力をお願いします。

町内の発生状況

現在、町内18地区で発生が確認されています。

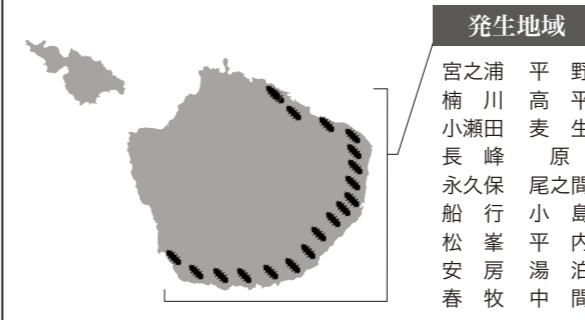

ヤンバルトサカヤスデ

ヤンバルトサカヤスデとは外来種のヤスデで、農作物に被害を与えたり、人を刺したり咬んだりはないと言われていたますが、時期により大量に発生し、昼間は朽木・廃材・落葉下に潜み、夜間に活動します。また、夜間活動する際は、おびたしい数で集団移動したり、家屋の中に侵入したりすることから不快害虫とされています。

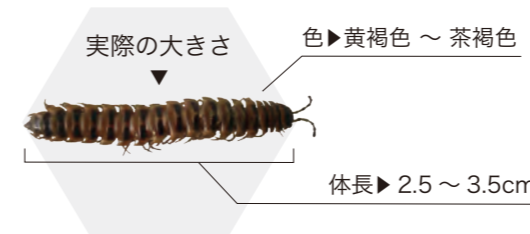

ヤンバルトサカヤスデの一生

- ▶ 卵→幼体→亜成体→成体と発育し、寿命は約1年～1年半です。
- ▶ 交尾期は、10月～12月頃。交尾後約1カ月で産卵します。
- ▶ 卵は球状で乳白色、直径0.5mmで、一度に150個～350個程度をぶどうの房状のかたまりで生み出します。また孵化率は高く7日～10日前後で孵化します。
- ▶ 集団移動時期は8月～12月頃。堆肥などで増殖した個体群の集団移動はこの時期以外にも起こります。
- ▶ 湿度の高い雨上がりの夜によく集団移動し、繁殖力が強く、広域に定着すると根絶は困難といわれています。

町の取り組み

ヤスデの家屋侵入防止対策として駆除薬剤を配布しているほか、発生地域の駆除清掃作業などに取り組んでいます。

▼ヤスデ駆除薬剤の無料配布

駆除剤「コイレット」または「ヤスデガード」を1世帯あたり2週間に1袋を無料で配布しています。

配布場所

役場本庁舎・各出張所、または発生地区の区事務所（宮之浦、長峰以外の地区）

▼薬剤散布による発生地での駆除

相談・依頼 ・まずは生活環境課に、ご相談ください。（町従事者が現地調査を行います）

日程調整 ・依頼者と駆除の日程などを調整します。

駆除実施 ・町従事者または駆除業者が薬剤散布を実施します。

※液状の薬剤を動力噴霧器によって散布します。広範囲に飛散するおそれがありますので、田畑や養蜂箱などが近くにある住宅では薬剤散布ができない場合があります。

これまで見なかった場所でヤンバルトサカヤスデを見かけたら**役場生活環境課**までお知らせください。

個人でできるヤスデ対策

▼駆除の基本は環境整備

ヤスデは、餌となる落葉などのあるところや、日当たりの悪い湿った場所を好みます。落葉の除去や草刈りを行い、日当たりを良くし乾燥させてヤスデの住みにくい状態をつくりましょう。側溝の清掃なども効果的です。

▼ヤスデ返しで家屋への侵入防止

ヤスデは、表面がツルツルしたところは進むことができません。アルミテープなどを家屋の壁面を囲うように貼ることで侵入を防止することができます。

また、養生テープでもヤスデ防除の効果があるようです。

* ID 番号を町ホームページで入力すると、該当ページをすぐに開くことができます。

福祉支援課 子育て支援係 ID:681

児童扶養手当と特別児童扶養手当をご存知ですか？

児童扶養手当（ひとり親家族の方を支援します）

受給できる方	父母の離婚などにより父または母と生計を共にしていない児童を監護しているひとり親家庭の父・母または両親に代わって児童を養育している方。 ※児童とは、18歳到達年度末までの児童をいいます。ただし、児童に一定の障がいがある場合は、20歳未満までが対象となる場合があります。
対象児童	▶ 父母が婚姻を解消した児童 ▶ 父または母に一定の障がいがある児童 ▶ 父または母が死亡した児童 ▶ 父または母の生死が明らかでない児童 ▶ 父または母が1年以上拘禁されている児童 ▶ 婚姻によらないで生まれた児童 ▶ 父または母から1年以上遺棄されている児童 ▶ 父または母が裁判所からのDV保護命令を受けた児童
手当の月額 (令和8年4月～)	▶ 支給対象児童1人の場合 48,050円 (一部支給は11,340円～48,040円) ▶ 支給対象児童2人以上の場合(1人あたり) 11,350円加算 (一部支給は5,680円～11,340円加算) ※本人または扶養義務者の所得額に応じて、手当の一部または全部が支給停止になる場合があります。
手当の支給	手当は請求した日の属する月の翌月分から支給され、1月・3月・5月・7月・9月・11月の各月とも11日(※土日祝日に当たる場合はその直前の平日)に振り込まれます。
注意事項	次のような場合には、手当を申請することができません。 ▶ 婚姻している場合や、婚姻していても事実上の婚姻関係にある場合 ▶ 児童が児童福祉施設に入所、または里親に委託されている場合 ▶ 本人・児童が日本国内に住所を有しない場合 ▶ その他支給要件に該当しない場合 ※現在、手当を受けている方で上記に該当する場合は、早急に資格喪失の手続きを行ってください。喪失の手続きが遅れると、返還が生じる場合があります。

特別児童扶養手当（障がいのある子どもを養育する方を支援します）

受給できる方	20歳未満で、精神または身体に中度または重度の障がいを有している児童を監護している父もしくは母、または父母に代わってその児童を養育している方。 ※以下に該当する場合は支給することができません。 ▷ 児童が児童福祉施設に入所、または里親に委託されている場合 ▷ 本人・児童が日本国内に住所を有しない場合 ▷ 児童が障害年金を受けることができる場合
手当の月額 (令和8年4月～)	▶ 1級に該当する場合 58,450円 ▶ 2級に該当する場合 38,930円 ※本人または扶養義務者の所得額に応じて、手当の一部または全部が支給停止になる場合があります。
手当の支給	手当は請求した日の属する月の翌月分から支給され、4月・8月・11月の各月とも11日(※土日祝日に当たる場合はその直前の平日)に振り込まれます。

! 児童扶養手当や特別児童扶養手当は手続きをすれば必ず支給されるわけではありません。受給資格者や扶養義務者の所得、世帯状況、障がいの程度等により支給が制限されることがあります。詳しくは福祉支援課までお問い合わせください。

福祉支援課 福祉係 ID:518

町内の移動を便利に！

高齢者バス利用カードの申請を6月1日から受け付けます

高齢者などの経済的負担軽減と積極的な社会参加などを目的として、町内の屋久島交通バス路線（非生活路線を除く）を利用の際に使える「屋久島町高齢者バス利用カード」を発行しています。

7月1日から利用できるカードの申請受付を行います。また、移動窓口を設けますので、希望される方は、最寄りの会場で申請してください。

7月1日から利用するには6月19日までに申請が必要

申請できる方

- ▶ 本町在住の70歳以上の方
(令和8年度中に70歳の誕生日を迎える方を含む)
- ▶ 70歳未満の方で運転免許証の自主返納者

有効期間

令和8年7月1日～令和9年6月30日

申請できる場所

- 役場本庁 福祉支援課 [6/1 から随時受け付けます]
- 移動窓口 (5/28、29のみ) →
- 宮之浦出張所、安房出張所、尾之間出張所、栗生出張所
[※各出張所では7月1日から受付可能です]

申請に必要なもの

- ▶ 顔写真 (縦3cm×横2.5cm)
※本人確認できるもの
- ▶ 個人負担金 4,000円
- ▶ 自主返納カードなど ※運転免許証の自主返納者

注意事項

- ▶ 写真は確実に本人確認できるものを持参してください。バスの乗務員が本人確認のために必要ですので、古い写真では申請できません。
- ▶ 申請は随時受け付けていますが、個人負担額と有効期間の終期は変わりません。
- ▶ 「バス利用カード」の提示が無い場合、正規運賃の支払いが必要です。

移動窓口の日程

5月28日 木

時間	会場
9:00～10:00	永田公民館
10:30～11:30	吉田公民館
12:30～13:30	一湊公民館
14:00～15:00	離島開発総合センター

5月29日 金

時間	会場
9:00～10:00	栗生生活館
11:00～12:00	平内生活館
13:00～14:00	尾之間保健センター
15:00～16:00	総合センター

 移動窓口に関り、事業所による写真撮影(1,000円)を行います。

ご利用方法

乗るとき

- ▶ 整理券発行機から「整理券」を取って乗車します。



降りるとき

- ▶ 「整理券」を運賃箱に入れ、「バス利用カード」を乗務員に提示して降車します。



子育て支援情報

やくしま子育てアプリ(母子手帳アプリ 母子モ)をご活用ください!

『やくしま子育てアプリ』は、スマートフォン・タブレット端末・PCに対応したサービスで、妊産婦と子どもの健康データの記録・管理や予防接種のスケジュール管理、出産・育児に関するアドバイスの提供、離れた地域に住む祖父母など家族との共有機能や、町が配信する地域の情報をお知らせするなど、育児や仕事に忙しい母親や父親を助けてくれる便利な機能が充実しています。

アプリのダウンロードはこちらから→



納期限にご注意

6月1日(月)の納期限は次のとおりです。納期限内に納付してください。

税(料)名	期別
固定資産税	1期

※役場本庁や各出張所、最寄りの金融機関にて納付できます。また口座振替による納付も可能です。

※コンビニ収納やスマートフォンアプリ決済もご利用ください。詳しくは町HPをご確認ください。



読書ボランティアを募集します!

町では、子どもたちの読書活動を支える「読書ボランティア」を募集しています。

読書ボランティアとは、無償で子どもたちに読み聞かせや本の紹介を行い、本に親しむきっかけをつくる活動です。

特別な資格や経験は不要で、本が好きな方、子どもに関わることや読み聞かせが好きな方などなたでもご参加いただけます。

子どもたちに本の楽しさを届ける活動にぜひご協力ください。

◎役場 社会教育課 ☎ 43-5900
尾之間図書室 ☎ 49-3010
宮之浦図書室 ☎ 42-0099

マイナンバーカードの申請はお済みですか?

休日開庁にて、マイナンバーカード関係の手続きを行っています。

▶開庁日 5/10(日)、6/14(日)
▶時間 9:00～16:00
▶開庁施設 役場本庁町民課、宮之浦・安房・尾之間出張所

▶持ってくるもの

【申請】
①マイナンバーカード交付申請書
②通知カード ③本人確認書類

【カード交付】

①通知カード
②交付通知書(ハガキ)
③本人確認書類
*交付通知書(ハガキ)に記載の交付場所をご確認ください。

【電子証明書の更新】(通知のあった方)

①マイナンバーカード
*電子証明書の更新には、暗証番号の入力が必要です。

◎役場 町民課 住民係 ☎ 43-5900

小型船舶免許(更新・失効)講習会のご案内①

下記のとおり講習会を開催します。
▶日時 5/31(日) 10:30受付 11:00開始(更新:1時間、失効:2時間 20分)
▶会場 屋久島町商工会本所(宮之浦)
▶必要なもの
①現操縦免許証 ②筆記用具
③転居された方のみ、本籍地記載の住民票またはマイナンバーカードの写し

▶料金
更新:10,000円、失効:16,000円
※写真撮影は当日会場で行います。

▶申込先
鹿児島海技免許センター
099-224-6180 [5/26(火)締切]
◎有はかりや自動車 ☎ 42-2232

小型船舶免許(更新・失効)講習会のご案内②

下記のとおり講習会を開催します。
▶日時・会場
6/13(土)

【宮之浦】屋久島環境文化村センター 10:10受付 10:30開始(更新のみ)
【安房】屋久島町総合センター 13:00受付 13:30開始(更新・失効)

▶必要なもの

①現操縦免許証 ②認印
③転居された方のみ、本籍地記載の住民票またはマイナンバーカードの写し

▶料金(※写真代・諸手続費用込み)
更新:10,500円、失効:16,000円

▶申込先・問い合わせ
西岡海事事務所
☎ 0120-76-5554(通話料無料)
屋久島漁協同組合
☎ 46-3116

「青空でらす(in屋久島町)」のご案内

膠原病があっても屋久島で自分らしく生きていけることを目指して、かごしま膠原病の会「青空の会」が主催する交流会を開催します。体験談や思いなど、さまざまな情報を持ち寄って、みんなで一緒にゆっくりお話しませんか。

▶日時 5/23(土) 13:30～15:30
▶会場 役場本庁 議会棟 第1委員会室
▶対象 膠原病の治療をされている方やその家族、関係者
※疾患や指定難病受給者証の有無は問いません
▶定員 先着20名
▶料金 無料
▶申込先・問い合わせ [5/18(月)締切]
かごしま膠原病の会「青空の会」
平山 ☎ 090-1969-2017
鹿児島県屋久島保健所 ☎ 46-2024

「屋久島シドッティ記念館」イベントのお知らせ

「屋久島シドッティ記念館」グランド・オープン記念イベントを開催します。

Café Sidotti も同日オープンします。ご来場をお待ちしています。

▶日時 5/24(日) 11:00～15:30
▶会場 屋久島シドッティ記念館(小島)
▶内容 しょうぶ学園 otto&orabu 音パフォーマンス、お楽しみ抽選会他
▶料金 無料
▶申込先・問い合わせ
NPO法人やくしま未来工房
☎ 47-3206
Mail:info@yakushima-sidotti-museum.com

離島の特別支援教育を語り、つながる大交流会2026

社会資源が十分とは言えない離島や僻地においても、「教育を受ける権利から排除されない」ことを大切に、鹿児島島のどの地域に生まれても子どもたちが豊かに成長してほしいというねがいを実現させるべく、全県的な運動を進めています。

5回目を迎える大交流会では、与論島、沖永良部島、徳之島、喜界島、奄美大島、種子島、屋久島、甌島と鹿児島本土をオンラインで結んで、つながります。サテライト会場でも各家庭でも参加できます。参加費は無料です。

▶日時 5/24(日) 10:00～12:30
▶会場 役場本庁 フォーラム棟
▶各家庭でZoom参加の場合
電話予約後、招待メールと資料をお送りします。
▶問い合わせ・電話予約(5/22締切)
離島ミーティング事務局(前原)
☎ 090-8140-9022(SMS可)
▶主催
・離島にこそ INCLUSIVE(あたりまえの)教育を!ミーティング
・全国障害者問題研究会鹿児島支部 離島サークル

県証紙販売中止のお知らせ

安房の合庁内食品衛生協会を取り扱ってきまして県証紙の販売は、4月末をもちまして終了いたしました。

今後は屋久島警察署もしくは種子屋久農業協同組合屋久支所でお買い求めください。

◎屋久島食品衛生協会 ☎ 46-2024

お知らせ

「イベント」「募集」など暮らしに役立つ情報をお届けします。



年金相談所を開設します

町では鹿児島北年金事務所と連携し、下記の日程で年金相談を開設します。年金に関するご相談がありましたら、この機会に是非ご利用ください。※相談をご希望の方は事前に予約が必要となりますので、健康長寿課へお申し込みください。

▶日時 6/10(水) 11:00～17:00
6/11(木) 9:00～12:00
▶会場 役場本庁 1階 小会議室2
▶用意するもの
通帳 印鑑 通帳の届出印
本人確認のできる書類
職歴のわかるもの
代理人の場合は委任状
▶次回の開催予定 7/8(水)、7/9(木)
◎役場 健康長寿課 保険年金係 ☎ 43-5900

春の行政相談所を開設します

行政の仕事などについての苦情や意見・要望はありませんか。

行政相談委員は、みなさんの身近な相談相手として、役所のサービスや行政の仕組み、手続きに関する相談を受け付け、相談者への助言や関係行政機関に対する改善の申し入れなどを行っています。

▶日時 5/25(月) 9:30～12:00
▶会場 役場本庁 議会棟第1委員会室
◎鹿児島行政監視行政相談センター ☎ 099-224-3247

火山活動の状況

噴火警戒レベル 1

eラーニング教材はこちらから

eラーニング教材はこちらから

地震・津波

火山

▲eラーニング教材へのQRコード(気象庁ホームページ)

◎福岡管区気象台 ☎ 092-725-3606(24時間)
火山防災連絡事務所 ☎ 49-4531(平日 8:30～17:15)



新ごみ処理施設完成

新ごみ処理施設は、令和5年8月に着工し、令和8年3月末に完成しました。

4月1日から本稼働を開始し、ストーカ式焼却炉を採用、1日12時間の稼働により、10トンのごみ処理が可能となり、環境負荷の低減と安定した処理体制の確保を図ります。

5月には関係者による竣工式を予定しており、その様子や施設概要は広報6月号で詳しく紹介します。

◎生活環境課 廃棄物対策係 ☎ 43-5900



▲新ごみ処理施設(宮之浦)

海水浴場設置に係る募集のお知らせ

海水浴場の開場期間における売店設置希望者・監視業務団体を募集します。
希望される方は、役場本庁観光まちづくり課及び各出張所に備え付けの申請書に必要事項を記入の上、関係書類を添えて、役場観光まちづくり課へ提出してください。

※募集によって場所が異なりますのでご注意ください。

- 売店設置**
- ▶設置場所 一湊海水浴場・栗生海水浴場
 - ▶募集期間 5/11(月)～6/10(水)
 - ▶留意事項
 - ①申請者が多数の場合は、希望に添えないことがあります。
 - ②アルコール類の販売はできません。
 - ③天候不良等により、海水浴場を閉鎖した場合は、売店の設置を中止することがあります。

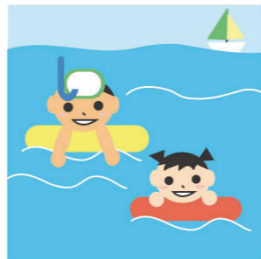

- 監視業務**
- ▶監視場所 一湊海水浴場・春田浜海水浴場・栗生海水浴場
 - ▶募集期間 5/11(月)～6/10(水)
 - ▶留意事項
 - ①申請者が多数の場合は、希望に添えないことがあります。
 - ②3海水浴場一括の監視が望ましいですが、個別でも可とします。
 - ③財団法人日本ライフセービング協会による規定の講習を受けた有資格者(認定ライフセイバー)が所属していること。

▼詳しくは町HPをご確認ください。



☎ 観光まちづくり課 観光推進係 ☎ 43-5900 (内線 234)



地域おこし協力隊 Facebook

屋久島町地域おこし協力隊通信

～令和7年度活動報告～

地域とともに生きていく空き家活用

空き家の活用や移住の受け入れに向けて、地域のことを知ることや、皆さんとのつながりを大切にしながら活動してきました。

空き家バンクの運営や制度のご案内を行うとともに、区長の皆様とお話しする機会をいただきました。その中で、それぞれの地域の状況や課題について少しずつ知ることができました。さらに、制度や補助金についても「よく知らない」という声が多く、今後の周知の大切さも感じています。

こうした課題は、地域の皆様をはじめ、さまざまな方と一緒に考えながら進めていくことが大切だと感じています。今後は、より、地域の皆さまと協力しながら、一つずつ積み重ねていきたいと考えています。限られた期間ではありますが、少しずつ方向性を形にしていけるよう取り組んでいきます。



3年目となり定住活動を本格化します

令和6年度から口永良部島で地域おこし協力隊として活動し、令和8年度が3年目となります。私には大きく分けて3つミッションが与えられています。

- ①島民の軽度生活支援及び集落活動支援業務
高齢者のサポートや1人でできない作業の手伝い、あらゆる集落行事や学校行事の手伝いを行いました。
- ②口永良部島の案内及び情報発信
アンケートの結果から口永良部島には道路における案内/標識が不足している事がわかりカーブミラーを利用した案内シールの設置を行いました。
- ③定住活動
有害鳥獣駆除を行うことで収益を得て任期終了後も島で生活しようと考えました。着々と準備を進め2026年2月から本格的に開始しました。
3年目も引き続き頑張ります。



町では、「自然と共に生きる元気な町」の実現を目指し、令和11年度までを計画期間とする「健康やくしま21(第3次屋久島町健康づくり計画)」を策定し、さまざまな健康づくりの取り組みを進めています。令和8年度は、『たばこ』をテーマとして健康づくり事業を推進します。

喫煙している人も、そうでない人も、たばこについて考え、知るきっかけになってもらえたらと思っています。

5月31日は、世界禁煙デーです。世界保健機構(WHO)で、喫煙しないことが一般的な社会習慣となることを目指して定められている日で、厚生労働省でもこの日から1週間は禁煙週間として、この期間に禁煙や受動喫煙防止の普及啓発を行っています。

令和8年度のテーマは、「みんな知っている?たばこのルール」です。

屋久島町でも、特定健診の際の質問票の結果から、習慣的にたばこを吸っている人の割合を見てみると、緩やかに低下しているのが分かります。

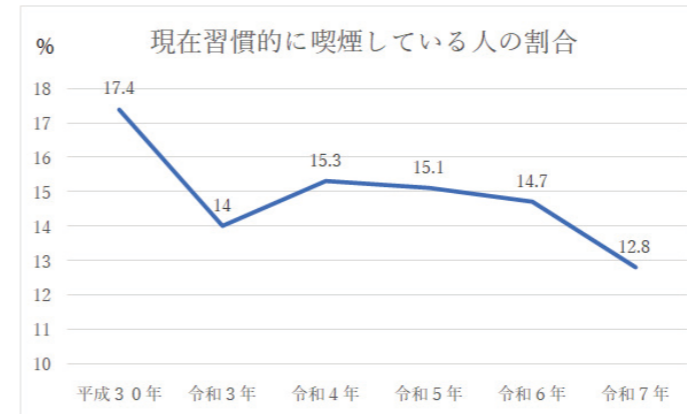

たばこを取り巻く状況としては、2020年4月に受動喫煙対策を強化する「改正健康増進法」が全面的に施行されています。

屋久島でも禁煙外来を開設している医療機関が2か所あります。

屋久島徳洲会病院、やくしま森の診療所です。
禁煙治療には、保険が適用される場合があります。
詳細は、それぞれの医療機関にお尋ねください。



☎ 役場健康長寿課 健康増進係 ☎ 43-5900 (内線 143)

すごいでしょ! ゼロむし歯



*「お名前のみ」の掲載としています。

3月の3歳児健診で、むし歯がなかった子どもたちを紹介します。これからも歯磨き頑張って、むし歯ゼロを続けてね!

☎ 福祉支援課 ☎ 43-5900





屋久島町歴史民俗資料館通信



民具から学ぶくらしの知恵

トンコツ

は 論 トンボ
せ 論 トンボ
煙 煙 煙
み 煙 煙
入 の 刻 煙 煙
竹 の 節 煙 煙
分 の 上 節 煙 煙
わ さ が の 上 節 煙 煙
う ま さ が の 上 節 煙 煙
何 後 ひ 腰 に て くる 上 節 煙 煙
事 取 後 ひ 腰 に て くる 上 節 煙 煙
し の 服 取 後 ひ 腰 に て くる 上 節 煙 煙
し と し 服 取 後 ひ 腰 に て くる 上 節 煙 煙
の ま ッ ー の し て も 廻 れ ま さ が の れ 刻 煙 煙
な ま ッ ー の し て も 廻 れ ま さ が の れ 刻 煙 煙
し ひ な ッ ー の し て も 廻 れ ま さ が の れ 刻 煙 煙
で の し ひ な ッ ー の し て も 廻 れ ま さ が の れ 刻 煙 煙

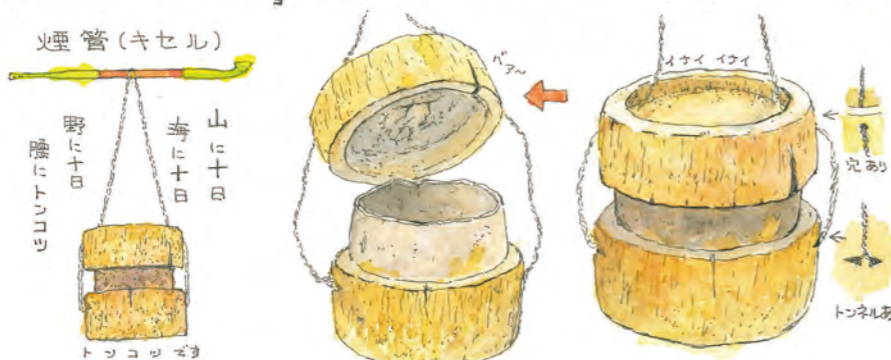

『トンコツ』
暮らしの中の民具紹介

町民は入館無料 屋久島町歴史民俗資料館 ☎ 42-1900 屋久島町宮之浦 1593 番地 (屋久島北分遣所横) [開館時間] 9:00 ~ 17:00 [入館料] 大人 100 円、小中高生 50 円 (団体割引あり) 休館日 ▷ 月曜日

屋久杉自然館

梅雨のハンドクラフト 6/1(月)~6/30(火)開催します! 500円 ※6/2(火)の休館日を除く

『きのこのおもちゃ』はお子様でも削りやすい形となっており、『切り株形スタンド』に飾ることも可能です♪ 毎年好評の『ジャムスプーン』を加えた3メニューの中から選んでクラフト体験をすることができます。



場所: 屋久杉自然館 (本館内) 受付時間: 16:00 まで 体験時間: ひとつ約 30 分 小学生以下は保護者同伴 ※予約は不要ですが同時間の受付は6~8名までとなります。混雑時はお待ちいただく場合もございますので、ご了承ください。

第16回 あなたが選ぶ屋久島・口永良部島 写真コンテスト2026 投票期間: 6月1日(月)~6月30日(火) ※6月2日(火)の休館日を除く ★例年と時期が異なりますのでご注意ください★ 期間中に来館された皆さまの投票で入賞作品が決まります! ぜひご来館ください! ※投票は1人1票まで

自然館オリジナルグッズ 「杉のパズル」新発売! 屋久杉と地杉を使って、縄文杉をイメージした「杉のパズル」の販売を開始しました。色合いや空目はひとつとして同じ物がない限定品になります。パズルのほか、オブジェとしてもお楽しみいただけます。 サイズ: 約 39cm×31cm

自然館公式 facebook 開設しました! 今後は自然館 HP のほか、facebook を中心に新着情報 (イベントやお知らせ) を更新していきます。ぜひフォローをよろしくお願いいたします!



▲竹之内 誠さん ▲三角 典弘さん ▲江口 鉄生さん

▶体育功労賞 竹之内 誠 (たけのうち まこと) さん 屋久島町スポーツ推進委員として約 15 年にわたり活動。健康づくりや誰もが気軽に参加できるスポーツ・レクリエーションの普及に尽力し、地域の生涯スポーツ振興に大きく貢献されました。

▶特別功労賞 三角 典弘 (みすみ のりひろ) さん 「令和 7 年度 第 66 回県民スポーツ大会 水泳競技」において、成年男子 50 歳以上 25m 平泳ぎで大会新記録を樹立し、優勝を果たしました。

江口 鉄生 (えぐち てつお) さん 「令和 6 年度 全国中学生ウエイトリフティング選手権大会」男子 55kg 級で優勝。さらに、「令和 7 年度 全国中学生ウエイトリフティング選手権大会」においても優勝し、見事 2 連覇を達成しました。

江口 美砂 (えぐち みさ) さん 安房中学校在学時、「令和 6 年度 全国中学生ウエイトリフティング選手権大会」女子 40kg 級で優勝を果たしました。(町外在住のため、表彰状は弟の鉄生さんを通じてお渡ししました)

教育委員会だより

教育総務課/社会教育課 ☎ 43-5900

スポーツ活動での活躍をたたえて 体育功労者・特別功労者表彰

令和 7 年度の体育功労者および特別功労者の表彰式を、2 月 18 日と 3 月 9 日に役場本庁舎で行いました。

この表彰は、地域や職場での活動を通じてスポーツの普及や発展に貢献し、屋久島町のスポーツ振興に大きな成果を上げられた方や団体に贈られるものです。日頃の活動を通じて、地域のスポーツ環境づくりや活性化に大きな成果をあげられた功績を広く紹介し、感謝と敬意を表することを目的としています。

令和 7 年度は、4 名の方が各賞を受賞されました。

学校と地域をつなぐ 「支援ボランティア」募集中!

~あなたの「経験・知識」「趣味・特技」を子供たちのために生かしてみませんか~

教育委員会では、地域と学校が連携を密にし、協働することで「地域とともにある学校づくり」「学校を核とした地域づくり」を進めていくことを目的として、「地域学校協働活動」を展開しています。

現在、活動に協力してくださる「支援ボランティア」を募集しています。学校の様々な教育活動や地域行事等、校区の子供たちと一緒に参加してみませんか。

詳しくは、社会教育課までお問い合わせください。



▲芋の苗植え (神山小)、読み聞かせ (栗生小) の活動の様子 (令和 7 年度)

高校生クラブ「ぼんだま」 わんぱくフェスタ 2026 を開催

2 月 21 日、屋久島町高校生クラブ「ぼんだま」が企画・準備・運営すべてを行うイベント「わんぱくフェスタ」が開催されました。

会場にはたくさんの幼児や児童が参加し、わなげや紙飛行機、ペットボトルボウリングなど遊びを通して高校生と楽しく交流しました。会場内には元気な声と笑顔があふれていました。



▲ペットボトルボウリングの様子▲



▲幼児や児童、保護者など約 60 人の参加者でした。

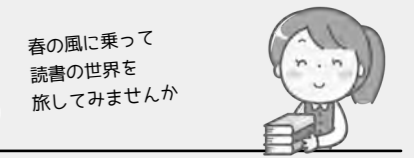

春の風に乗って
読書の世界を
旅してみませんか

図書室へ行こう

Let's go to the library 宮之浦図書室 / 尾之間図書室 ☎ 43-5900

今日のオススメ /

一般図書 ■ 児童精神科医が子どもに関わるすべての人に伝えたい「発達ユニークな子」が思っていること
【日本実業出版社】精神科医さわ



数多くの子供たちを診察してきた児童精神科医が、発達障害を「個人の特性」と捉え、その多動や感覚過敏などの行動の背景や感じ方を、やさしく解説します。ひとりひとりの特性を理解し、環境や関わり方を工夫することで、子供が安心して成長できる道筋を示す1冊です。子育てや教育に関わる全ての人に届けたい内容です。

児童図書 ■ わたしのbe 書きたび、生まれる
【KADOKAWA】佐藤 いつ子



心惹かれるおしゃれ、楽しいクラブ活動、異性へのときめき、でも友達の一言で不安や孤独に心が揺れる、そんな女子高生が大事なものを少しずつ見つけながら成長していきます。思春期特有の心の動きがさわやかに描かれ、読者の心に春の陽だまりが訪れる一冊です。久しぶりにトキメキたい人にもお勧めです。

今月の新刊紹介 /

一般図書	児童図書と絵本
アウシュヴィッツ脱出 命を賭けて世界に真実を伝えた男 ジョナサン・フリードランド / 羽田 詩津子 旅は究極の自己投資 自由に生きるための世界ス マート旅 おのだ 子どもといっしょに探せる 樹木の見分け図鑑 亀田 龍吉 夜明けはピンクゴールドに輝いて 丸橋 賢	きらきらぶくぶく (0.1.2才 おしゃべり絵本) 原ベコリ くじら図書館 ジドルー / ユディット・ファニステンダール / 川野 夏実 はじめてのサイエンス レモン セシル・ジュグラ / ジャック・ギシャール / 山本 萌 森のちいさな三姉妹 森ネコさんのおかしをどうぞ 楠 章子 / 井田 千秋
蜻蛉の夏 垣根 涼介	ぼくのシェフ 長谷川 まりる / 西村 ツチカ

開室時間 ▶ 10:00 ~ 12:30 / 13:30 ~ 18:00
休室日 ▶ 毎週月曜日、祝日、年末年始、月末
 休室 AM休室 (13:30開室) 図書室HPはこちら▲

日	月	火	水	木	金	土	巡回先
5/10	11	12 Eコース	13 Fコース ◆宮之浦	14 Gコース	15 Dコース	16	コース名 巡回先 A 八幡小・平内生 B 宮小・楠川公・本庁 C 小瀬田小・安房公 D 一湊小・志戸子公 E 栗生小・栗生 F 神山小・麦生管 G 安房小・安房公 H 永田小・永田公
17	18	19 Aコース	20 Bコース	21 Cコース	22 Hコース	23	◆青い海の子星の子会 宮之浦(10:30~ / 13:40~) ●あんころもち 尾之間(10:30~)
24	25	26 Eコース	27 Fコース	28 Gコース	29 Dコース	30	
◆宮之浦	31	6/1 2 Aコース	3 Bコース	4 Cコース	5 Hコース	6	
7	8	9 Eコース	10 Fコース	11 Gコース	12 Dコース	13	

利用のご案内

- ▶ 原則、毎月第2水曜日、第4日曜日は宮之浦図書室、第2金曜日は尾之間図書室でおはなし会を開催しています。HPのカレンダーもご利用ください。
- ▶ 鹿児島県立図書館の本を取り寄せることもできます。
- ▶ 体調の悪い方は、ご利用をお控えください。読書の前後には、手を洗いましょう。

町長の動向

- 5月10日~6月9日
- 5/12 火 ▶ 東京都
全国道路利用者会議ほか
 - 5/14 困 ▶ 鹿児島市
鹿児島県旅客船協会総会
 - 5/20 困 ▶ 東京都
日本離島センター理事会
 - 5/22 金 ▶ 中種子町
熊毛地域行政懇話会
 - 5/25 月 ▶ 鹿児島市
屋久島環境文化財団理事会
 - 5/28 困 ▶ 鹿児島市
全国簡易水道大会・通常総会
 - 6/1 月 ▶ 長崎県
全国離島振興協議会総会等

永田診療所の日程

- ☎ 45-2273
- 皮膚科 (予約制)
5/14 困 10:30 ~ 17:00
5/28 困 10:30 ~ 17:00
 - 眼科 (予約制)
5/20 困 13:30 ~ 17:00
5/21 困 8:30 ~ 17:00
5/22 金 8:30 ~ 12:00
6/17 困 13:30 ~ 17:00
6/18 困 8:30 ~ 17:00
6/19 金 8:30 ~ 12:00

栗生診療所の日程

- ☎ 48-2103
- 耳鼻咽喉科 (予約制)
5/28 困 10:30 ~ 12:00
13:30 ~ 15:00
6/4 困 10:30 ~ 12:00
13:30 ~ 15:00
6/18 困 10:30 ~ 12:00
13:30 ~ 15:00

※受診を希望する場合は、事前に診療可能時間を電話でお問い合わせください。

戸籍の窓

3月受付分 (敬称略)

お誕生おめでとう
お祝いおめでとう

氏名	保護者	地区
有水 美桜	佑太	平野
千々岩啓士郎	孝道	安房
泉 旺佑	隆一	宮之浦
橋口 詩穂	武文	春牧
林 水澤 啓輔		小島
林 祐子		小島

お悔やみ申し上げます

3月受付分 (敬称略)

氏名	年齢	地区
坂 樹	71	小瀬田
木原 繁子	100	宮之浦
寺田タミエ	104	小瀬田
岩川 敏	95	中間
眞邊ヤナ子	89	一湊
日高 幸也	98	原
春日 幸也	84	船行
齊藤マサ子	86	宮之浦
岩河 登	78	春牧
川路ルイ子	90	楠川
神川 廣文	77	宮之浦
森嶋 陽子	75	原

寄付

3月受付分 (敬称略)

香典返し

氏名	地区
眞邊 憲蔵	一湊
眞邊 ヤナ子 (母)	
日高みつ子	原
故人】日高 一 (夫)	

お知らせをもっと身近に

公式SNSでも情報発信をしています。ぜひ、ご活用ください。

LINE

Facebook

Instagram

やくしま教壇

連絡先しやくなげ歌会Ⅳ44・2763 (山尾)
※投稿は毎月20日までに必ず2首を提出。

薔薇の木に薔薇の花咲く 女性には人権無き世の長くありにき
耕運機妻のバイトに購へば農は楽ちん卒寿まではと 山尾 春美 (一湊)

ゆくりなく流れに生るる泡のやうに忘れし事を床にて思ふ 寺田 文昭 (宮之浦)

障がい者になりて初めて知る人の差しのべらるる手のあたたかさ 川崎 君子 (宮之浦)

安房川のまんてん橋抜け職場へと新しい仲間に出逢えた春の日 末原ゆかり (春牧)

咲き香るパッションフルーツの花合わせ虜となりて夫の楽園 竹田サエ子 (楠川)

日一日色変える春変わり目の生温き風ががほほ掠めゆく 中島 正代 (宮之浦)

ダイケアで海を眺めて食事する水平線に大型船見ゆ 弓削 照文 (永田)

人の動き

令和8年3月末現在 (単位:人)

地区	人口	世帯
長峰	411	224
小瀬田	374	206
楠川	97	58
宮之浦	2,534	1,397
志戸子	257	163
一湊	505	304
吉田	112	69
永田	340	212
本村	76	49
湯向	5	4
永久保	124	69
船行	201	115
松峯	498	268
安房	820	494
春牧	861	484
平野	260	156
高平	159	80
麦生	280	172
原	422	231
尾之間	675	414
小島	182	101
平内	630	359
湯泊	172	105
中間	195	123
栗生	346	211
計 (前月比)	10,887 (-207)	6,276 (-85)

転入	128	転出	325
出生	5	死亡	15

住民基本台帳に基づく人口 (外国人を含む) 最新の情報を町ホームページに掲載しています。

編集後記

▶ 4月1日付けの人事異動で広報担当となりました 山崎 です。親しみを持っていただけるように、「やま」として編集後記を努めさせていただきますので、どうぞよろしく願いいたします。今回の5月号の紙面作りが初仕事です。慣れないカメラ撮影や紙面の編集作業に悪戦苦闘しながら、なんとかみなさんにお届けすることができてほっとしております。みなさんが必要とする情報をわかりやすくお伝えできるように工夫して作っていきたいと思います。取材の時は広報の腕章をつけておりますので、お気軽に声をかけていただければありがたいです。(やま)

町民カレンダー

2026 / 5 ▶ 6

宮出 ▶ 宮之浦出張所
 安出 ▶ 安房出張所
 尾出 ▶ 尾之間出張所
 栗出 ▶ 栗生出張所
 永出 ▶ 永田出張所
 口出 ▶ 口永良部島出張所

尾保セ ▶ 尾之間保健センター
 宮保セ ▶ 宮之浦保健センター
 開発総セ ▶ 屋久島離島開発総合センター(宮之浦)
 安総セ ▶ 屋久島町総合センター(安房)

 クルーズ船の寄港予定
 (火之上山埠頭)

日 Sun	月 Mon	火 Tue	水 Wed	木 Thu	金 Fri	土 Sat
5/10 ●休日開庁日 (本庁町民課・宮出・安出・尾出 9:00~16:00) *マイナンバー対応のみ	11	12 ●母子手帳交付【予約制】 (本庁 9:00~12:00) ●1歳半児・3歳半児健診 (本庁 13:00~)	13	14 ●集団健(検)診 (栗生生活館 7:00~)	15 ●集団健(検)診 (安房体育館 7:00~)	16 ●平内民具倉庫公開 (八幡中講堂跡 9:00~17:00) ●子ども食堂「ほんわか」 (安公館 11:30~13:30) ●集団健(検)診 (安房体育館 7:00~)
17 ●平内民具倉庫公開 (八幡中講堂跡 9:00~17:00) ●集団健(検)診 (尾保セ 7:00~)	18 ●ハローベイベー(産前教室)【予約制】 (安総セ 9:45~11:30) ●集団健(検)診 (尾保セ 7:00~)	19 ●母子手帳交付【予約制】 (本庁 9:00~12:00) ●集団健(検)診 (尾保セ 7:00~)	20 ●ルピナス相談室(カウンセリング)【予約制】 (本庁 10:30~17:30)	21 ●ルピナス相談室(カウンセリング)【予約制】 (本庁 10:30~17:30)	22 ●ルピナス相談室(カウンセリング)【予約制】 (本庁 10:30~17:30)  ハンセアティック・インスピレーション (7:00~18:00)	23 ●集団健(検)診 (一湊小体育館 7:00~)
24 ●ガジュマル祭り (志戸子ガジュマル公園 周辺 10:00~13:00) ●グランドオープン記念イベント (シドッティ記念館 11:00~15:30) ●集団健(検)診 (開発総セ 7:00~)	25 ●集団健(検)診 (開発総セ 7:00~)	26 ●母子手帳交付【予約制】 (本庁 9:00~12:00) ●集団健(検)診 (永田公民館 7:00~)	27 ●集団健(検)診 (小瀬田公民館 7:00~)	28 ●集団健(検)診 (口永良部へき地出張診療所 6:00~)	29 ●屋久島町防災の日 防災講演会 (開発総セ 19:00~)	30  ヘリテージ・アドベンチャー (7:00~14:30)
31 ●屋久島消防操法大会 (尾之間グラウンド 8:30~)	6/1 ●ゆる〜りサロン (子育て支援センター 10:00~)	2 ●母子手帳交付【予約制】 (本庁 9:00~12:00)	3	4  ル・ソレアル (7:00~13:30)	5	6 ●comono みんなの食堂 (栗生館 11:30~13:30)
7	8	9 ●母子手帳交付【予約制】 (本庁 9:00~12:00)	10 町報発行日	11	12	13 ●子ども食堂「ほんわか」 (安公館 11:30~13:30)  ハンセアティック・インスピレーション (7:00~19:00)

令和8年5月号
 No.224

発行/屋久島町役場 編集/総務課
 〒891-4292 鹿児島県熊毛郡屋久島町小瀬田849番地20
 TEL 0997-43-5900 / FAX 0997-43-5905

町ホームページ <https://www.town.yakushima.kagoshima.jp>
 メール info@town.yakushima.kagoshima.jp

食改まるのお薦め レシピ

ヨモギと玉ねぎのチヂミ



ヨモギの新芽は柔らかく
 香りが良いので
 食べやすいです



材料

▼作りやすい分量		水	70~80ml
ヨモギ(新芽)	40g	小麦粉	60g
玉ねぎ	1/4個	片栗粉	40g
サクラエビ	大さじ1	しょうゆ	大さじ1
卵	1個	砂糖	大さじ1/2
		ごま油	大さじ1.1/2

作り方

- ① ヨモギは新芽を摘み、よく洗って塩少々を加えた湯で1~2分ゆで、冷水に取り、ざるにあげて冷ましておく。
- ② 玉ねぎは、薄くスライスする。
- ③ ボウルに卵を割り入れ、よく溶きほぐす。分量の水、小麦粉、片栗粉、しょうゆ、砂糖を加えて混ぜ合わせる。
- ④ ③のボウルに、①、②、サクラエビを加え、よく混ぜ合わせる。
- ⑤ フライパンを熱してごま油大さじ1を加え、生地を流し入れる。平たく伸ばし、ふたをして中火で4~5分焼く。フライ返しで様子を見て焼き色が付いていたら、裏返してごま油大さじ1を加えて、もう片面も4分程焼いたら、食べやすく切り分ける。
- ⑥ お好みのタレを付けて食べる。

栄養価 [1枚分]

エネルギー	631cal
たんぱく質	20.0g
脂質	20.4g
食物繊維	5.5g
食塩相当量	2.9g

「ハーブの女王」と呼ばれるヨモギは、食物繊維が多く、栄養価面でも鉄分やカルシウム、ビタミンk、β-カロテンが豊富で、貧血予防、骨の強化、抗酸化作用、デトックス効果、整腸作用等が期待できます。

栄養士から